濱江日報

發行者 特殊法人 濱江日報社 哈爾濱道裡經緯街九號

每份六分 每月壹元伍角 外埠照加郵費

總務局九五五〇 編輯局三一七〇 營業局二七七九

日華基本條約改訂案

基於東條首相之議會聲明

谷大使歸任後有即將實行之勢

（南京二十二日電）谷大使（見圖）帶同太田參事官，清水書記官，寺島秘書，二十二日午後三時，上海發循空路歸任南京。又：與昨日午後來滬，與堀內公使，並谷大使，要談之後，同日夜行列車歸任，石渡國府最高經濟顧問，廿二日午前九時上海歸發，急行歸任矣。

（上海廿一日國通電）日駐華大使谷正之氏，於本月初歸國，與東條首相，重光外相，青木大東亞相，及其他中央當局，就對華政策之推進，進行重要協商，茲已公畢，於二十日偕太田參事官，清水書記官，返抵上海。谷大使預定於此間逗留二日後，與現地中日關係當局，及田尻堀內兩公使，石渡國府經濟最高顧問協議後，即到南京。

又該大使此次返國，關於實施對華政策，以與中央當局意見，已完全一致，業料大使歸任後，即將正式實踐諸般施策云。

（上海二十一日電）二十日歸任途次來滬之谷大使，廿一日朝來，與適由南京來滬之石渡經濟最高顧問，堀內公使，以及田尻上海駐在公使，並其他日華關係當局者進行會談。就於當面衆重要問題，加以協議。大使更與高島中支那振興會社總裁，及其他各方面代表者會見，伴隨對華施策之遂行，關於國策會社之調整，行以協議。

又，關於租界返還，亦行重要磋商。大使今回之上京，對中央方面，關於現地情勢，作詳細報告，同時與大東亞省，外務省，其他關係者當局之間，關於對華施策，作充分之協議，已見完全之意見一致。歸任同時，新施策之推進，當有劃期的進展。對大使今後之努力，各方面悉具非常期待云。

充實共同戰爭實力

日華兩國新努力將踏出第一步

[illegible]的推進，蠹就當面諸問題，及關於將來之根本方針與中央商權，谷駐華大使，廿日歸抵上海，立即於同地，招致堀內，田尻兩公使，行重要協議，一方並與上海特別市市長陳公博氏，及石渡國府經濟顧問，高島中支振興總裁，作個別的會見，進行懇談[illegible]循空路歸任，谷大使今回之東上，其目的在使尚未出條約領域之我對華新政策，躍入本格的軌道，於現下決戰段階之日華共同戰爭態勢的整備充實上，增加生力，固與中央就具體的諸問題，進行商權者也。大使歸任，就於當面諸案件，中央現地之方針，似已完全一致，如即我對華任務機，當絕對沿既定之大方針，亘政治，經濟兩面，近即急速的踏出其具體的第一步，現在空氣，俄呈活況，由重光前大使，承受對華新政策意圖之谷大使，其應遂行之所謂對華新政策內容，業於過般臨時議會，由東條首相，作『對日華間之條約，加以根本的改訂，更進一步』之重大聲明，作爲背景，日華兩國之協力態勢上，基於平等互[illegible]中課稅權之撤廢，國策會社合理的調整，上海共同租界之處理等爲中心，此第一聯之對華支援瓦彈，對於中國之共同戰爭態勢完遂上，注以異常興奮期，由於大使歸任，日華關係躍進之現象，各方面頗寄絕大之注目云云。

毛洛倍木波被炸

（布宜諾斯艾利斯廿一日發國通）新金山來電：西南太平洋反樞軸軍司令部，關日本航空部隊，廿一日對新幾內亞東部之毛洛倍木波之反樞軸陣地爆擊事，廿一日發表矣。

養成明日青年之鬪魂

新京青年體練大會

定廿六日在京兒玉公園舉行

「新京電」對海陸空明日之戰線，行將背負之壯志高燃之國都全青年學校生徒二千餘名，曾具決戰之邑，展開鍛鍊繪卷之節目，全新京青年學校研究會本部，增加深刻之度，對應國際戰局，爲期明日之戰士，青年層之體位向上，同時將來之日之鬪魂養成計，糾合國都全青年學校生徒，已編入於實戰的課目之體練大會，自本月廿六日午後零時四分起，在兒玉公園由關東軍，滿洲國軍代表者參列舉行，同研究會，以此爲試驗，今後對，全新京青年學校之年中行事之計畫，大會課目如次：

開會式

戰場競技「本科五年以上」

一，奔行競走。

二，手榴彈投擲，突擊

三，障碍物通過競走。

四，土囊運搬競走。

五，行軍競走。

體力賞競技

「體力賞撿定競技化者本科四年以下」

一，懸垂競走。

二，體圍走跳寬。

三，手榴彈投擲。

四，土囊運搬競走。

五，百米競走。

六，行軍競走。

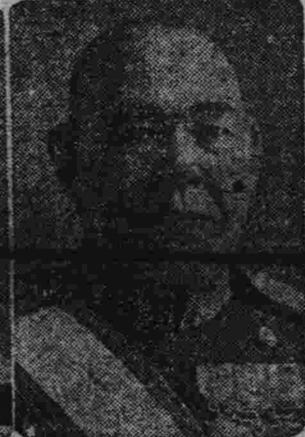

永野修身元帥

寺內壽一元帥

杉山元元帥

帝國陸軍鐵壁陣容

因兩大將晉昇元帥而益固

（東京廿一日國通電）自大東亞戰爭勃發以來，任南方軍總帥，遂行歷史的大作戰之寺內壽一大將，及昭和十五年十月以來，任參謀總長於中國事變，大東亞戰爭，以輔佐總帥重任之杉山元大將等兩將軍，今回晉蒙聖上，嘉其多年之武勳，賜予元帥之稱號，大東亞戰爭，由東亞將英美侵略勢力一掃之電擊的擊滅戰，今已步入彼我決生死存亡之悽慘決戰階段。由於海軍同爲將敵擊滅之任之陸軍部內，二大將同時列入元帥府者，實皇軍地位愈益加重，陣容愈益充實，國民除對兩元帥最高之榮譽加以祝賀外，且於此決戰階段之際，益對皇軍之威容，更加信賴。至於寺內，杉山兩元帥之武勳，已無庸贅述，自中國事變至大東亞戰爭，皇軍所遂行之大作戰，於戰史上實增十分之光彩，皇軍實已確固世界最高之軍的地位，處此雄渾壯大之作戰，任前線野戰軍總指揮之寺內壽一大將，及於中央負擔統帥遍覽帷幄之最高責任者杉山大將兩將軍，此次齊列統帥府，以元帥資格，而分別繼續擔任中央及前線最高統帥。目前世界動亂日益加劇，皇國日本，前線槍後一體，邁向總力戰之途，而皇軍亦日增強。當此之秋，陸軍重鎮之二將軍昇進元帥，愈使皇軍之鐵壁陣強化。共程顯構偽決戰尚仍繼續此連續之決戰，即乃深刻的長期戰，軍日前周若磐石，集中國民信頓於擊滅敵人獲取最後勝利之日以前，決繼續前進不已。

國民政府又添兩戰士

聶田兩縣長率衆二千餘

脫離重慶歸附和平陣營

（山西〇〇廿一日國通電）重慶軍直系部隊，於過去五六年間繼續抗戰之長冶縣僞縣長聶士慶，並長子縣僞縣長田峻持有機關槍十四挺小槍八百枚，率部下二千，參加和平陣營，皆必向新中國建設邁進，因此山西省東南部地區之治安當更進一層明朗化云。

南方各地印人獨立氣焰高舉

鮑斯第一聲之反響

（昭南廿二日發國通）印度獨立運動偉大之指導者鮑斯氏，對全印民衆傳其烈烈之意思，二十一日夜由東京放送第一聲，對昭南，馬來在住之印度民衆，與以多大之銘感。關於右印度獨立聯盟本部之斯門斯鮑斯氏，由東京對印最初之放送，於印度之聽衆有絕大之銘感，鼓舞彼等挺身反英革命，倍加其力，更將反樞軸國之絕望的立場，無遺憾的暴露出來美英空疎之宣傳，完全被粉碎，張開了祖國之印度人之眼，鮑斯氏之放送中，特別有興味之點，即爲新嘉坡，緬甸之失陷，更於印度之東門，日本軍之勝利，於印度國內之美英軍之運命，判然與約言，英國照例以凡有之謀略與宣傳歎瞞印度，鮑斯氏對同胞再三聲明，日本已立絕對不敗之態勢，更東條首相爲印度之完全獨立，對我等之鬥爭不惜凡有之援助，全印度人對此點特別表明同意。

美軍開南太平洋

「里斯本廿一日電」倫敦來電：倫敦時報奧格蘭特（新西蘭）特派員，對美國與新西蘭之軍事的協力有如次說之傳出：南太平洋反樞軸艦隊司令官維爾金孫，在奧格蘭特放送演說，謂最近美國軍之大部隊，由美本土直接到新西蘭，目下在同國努訓練實施中。近即向太平洋最前線出動，已有所言明云。

泰國革命紀念日

今日舉行慶祝式典

（曼谷二十一日國通電）泰國以本月二十四日，爲該國第十一屆革命紀念日，爲慶祝起見，乃決定以是日爲中心，舉行盛大慶祝行事，期爲三日，預定日程如次：

△二十三日上午八時，由比奔首相，向全國廣播宣言，此外並舉行各項慶祝行事。

△二十四日上午六時起，由僧侶作祈禱廣播，同時各寺院鳴鐘慶祝，八時於革命紀念塔前廣場舉行學生隊閱兵式，及分列式，政府民間各團體，齊於戰勝紀念塔前，奉獻花圈，慰禱陣亡將士英靈。

△二十五日晨間，全國寺院分別舉行各種儀式，下午在國立運動場，舉行市民學生聯合運動大會云

本社電話

編輯局 三一七〇

營業局 二七七九

總務局 九五五〇

德蘇開戰已滿兩年

歐洲戰過去現在局面之概觀

（柏林二十一日發國通）前年六月二十二日拂曉，南北亘五千公里之戰線，業已開始之德蘇戰爭，已迎滿二周年之今日，其深刻之意義，愈益加增。衡彼朝雲，接受已傳來戰爭開始之電報，時任何人，對今日壯烈已極日耳曼與斯拉夫兩民族之死鬪，已能想像或人謂德軍誤算者。然赤軍抗戰力之增大，即蘇聯之自身，不亦大爲驚異乎。客觀的觀之，謂行誤算，恐爲妥當者。如全世界悉對赤軍之戰力已此已入完全之長期戰，德蘇戰於過去二年間，已向如次之四階段而進，第一期：德軍以緒戰之戰果爲基礎，對赤軍以全面的突進而又突進，爲開戰以來至一九四一年十一月末止之期間，第二期：爲一九四一年末之利用嚴寒，赤軍出以反擊，使多營戰未備之德軍，感覺困難，結局有幾分之後退，爲一九四一年十二月起，一九四二年五月止之期間事。第三期：已出攻勢之德軍，向高加索北部而席卷，已進出至列寧格勒，爲一九四二年六月至同十一月止之期間之事。第四期：赤軍得意之冬季反攻開始，南部戰線，德軍退至夏季攻勢發足點，以至生出史達林格勒之悲劇，此爲一九四二年十二月起一九四三年現在止期間事。前年赤軍之冬季反攻終了，德軍之攻擊開始止，爲相當永久之休止期間。總克爾共前哨戰，巴利關夫之大包圍殲滅戰，塞巴斯托堡攻城戰等「山雨正至雲行險」隨處感到。今年則與以上相反，僅總庫盤橋頭堡，以局部的攻防戰，而行繼續。正如德軍司令部發表之戰況公報，「東部戰線無異狀」現在東部將芬蘭島戰線除外，由列寧格勒東南方起，伊爾門湖附近，漸向西南方而去，經維也爾基也爾基之西方，而向東南方，斯莫林斯庫之中間拔出，沃遼爾之東方起，向庫爾斯庫之西方，已畫一曲線，又哈利闊夫附近沿多奈茲河，向東南方延長，達干洛古，已成最南端戰線。據德蘇兩軍最近之偵察情報，德軍在沃遼爾附近，與哈利闊夫方面，以有力之部隊，已行集結。赤軍在莫斯科南方方面，傳謂已擁有大軍。德軍對庫爾斯庫奪取，傳謂赤軍爲將沃遼爾占領，故各先發而進，此可爲預想。果兩軍向何方面衝出，則全不能預斷。夏季攻勢之謎，即生出其不意之打之可能性。更應注意者，昨年德軍曾以夏季攻勢爲期待，反之今年赤軍之夏季攻勢，亦甚可能之事。蘇聯之物的戰爭資源，軍需品生產力，將來之或期間，將往上昇線而進行，亦未可知。至關於人的資源動員力，既過頂點，已立於非常之危險期，亦未可知云云之觀測，頗爲有力云。

蘇又要求第二戰線

（莫斯科廿一日發國通）蘇維埃情報局，當廿二日之德蘇開戰滿二年紀念日，以「祖國戰爭之二個年」爲題，有長文之聲明發表，對美英兩國即時對歐洲將第二戰線結成之要請，聲明要旨如次，德蘇開戰以來經過二個年，一九四一年之夏，赤軍軍備未整，對德終始軍事的成功，已有無容許之狀態，加之與蘇聯利害相共之反樞軸各國，亦未即應近代戰，亦無大量之生產武器之準備，對蘇十分之援助，已不可能，此間蘇聯民衆與赤軍，一齊愈益試練，而耐德軍之猛攻擊努力防戰，而一九四一年終，對德軍之進擊已行阻止矣。一九四一年起，一九四二年之冬，赤軍利用自然的條件，對德蘇加以反擊，一九四二年夏季，德軍在歐洲以第二戰線之缺如爲利用，再行開始攻擊，將多數之戰略的據點已行占領，然時蘇聯將史達林格勒得以守住，赤軍一九四二年，三年之冬季作戰，對德軍再與以大損害，於過去二個年間，德軍之損害連同行方不明計四百二十六萬，砲三萬五千，戰車三萬，飛行機二萬三千，然赤軍以獨力收得勝利之事至難，速對歐洲將第二戰線結成，爲勝利之要諦，即無第二戰線，對德軍收勝利之事實不可能，因第二戰線缺如，德軍對兵力多留有餘裕之事與一九二四年夏同樣，將第二戰線之結成遲延之事，以對反樞軸之共同作戰已與以甚大之損害爲意味，徒將戰爭延長，引以犧牲之莫大之增加爲意味也。

歐洲樞軸軍勝利紀錄

擊墜敵機萬八千三百架

德意兩軍開戰以來之統計

（柏林二十一日國通電）德軍當局，廿一日發表，但開戰以來，迄一九四三年五月三十一日，擊墜反樞軸軍飛機總計一萬八千三百四十六架，其中一萬四千二百三十三架爲空軍所擊墜，餘四千一百十三架則爲高射砲部隊擊墜者云。

鎗後國民應當知曉

新幾內亞皇軍奮戰實況

（南太平洋戰線〇〇基地佐藤，山田國通特派員二十二日發國通電）世界暗黑地的新幾內亞，今已作皇軍勇士之勇戰奮鬥的壯烈戰場，連日叠滿悲狀已極之戰色，泥濘沒膝的廣漠濕地帶，因連日之惡天候，炎熱如焚，瘧疾之猖獗，使皇軍將兵勞苦極大，於此瘴癘之新幾內亞戰線，轉戰各處一年有半，激鬥相交，病魔併侵，今由〇〇基地歸還療養，以期再起之矢澤部隊〇〇隊長，開陳及勇戰奮鬥皇軍將士之爭英擊滅足跡，可見凄愴壯烈的新幾內亞戰線實相如何，即摟事向槍後報告如次：

衝破曉天 將敵大隊長K，E W中佐捕虜

〇〇部隊之精銳，於新幾內亞敵行敵前上陸者，乃昨年〇月〇日之事也。實沛然降落暴雨的連日惡天氣，炎熱難耐，在前進〇日戰鬥中，將敵大隊長K，E W中佐捕虜，并將敵大隊長一名戰死，對敗敵急進以敵爲林亢我補給其〇〇大擊滅戰之展開，乃〇月〇日也。蠻團亦於晴黑夜林中續行泥濘濕地無道路的進擊一入山地愈加困難，對於標高千米，八十度之傾斜之〇〇高地的敵軍，加以急進，其〇〇部隊勞苦，實非言語不能形容，竟於對面不見人眞黑昏圍之中，以三發山砲聲爲令，敢行攻擊，夜襲戰於險山地，壯烈已極，乃迫進敵前三十米大殲滅戰，手榴彈，機關槍的炸裂聲音，震人心弦，壞的美軍陣地，以夜明四時爲期，遂於左側背開來之友軍，時敵退路總斷，

致完全殲滅，將〇〇高地奪取，

一夜中由〇〇部隊成功突破。於〇月〇日，部隊，向標高〇千米的竹林密集陣地進其銳鋒，突入於此峻險，經壯烈激鬥數次，遂踏於〇〇部隊腳下了，勇士士氣大有沖天之概，是時暴雨頻降，悶暑逼人，山地濕氣甚多，火柴亦被濕遞燃，

水更無人携帶，

雖有由天藉仰取天水甩飯盒自飲耳，而食米尤漸趨減力，此際敵飛行機之重爆擊機轉呈熾烈，頑強抵抗，對我之一發，敵以六十發以上應酬彈丸如雨，而高燃徹底擊滅戰意之烈烈氣魄，毫不以敵彈爲意，負〇〇、〇〇諸陣地警備新任務，北海岸地帶者乃〇月〇日，擬衝破激烈反攻而來，敵軍正面更行左轉向第一線者，係〇月〇〇日，食糧之補給，亦不如意，僅食十日分之糧秣，待由再行踏破泥濘之出岳〇〇部隊之補給，於時執拗已極的敵飛行機之重爆擊機，迭行襲來，然仍不以苦戰爲意於〇月〇日前，完成第一線地之防禦，更沿庫門河之左岸前進之將兵，已爲經數次激鬥消耗，成爲僅少之部隊，

衣服破裂，軍靴殆難裹足，

而勇士之大部分，更爲濕氣所苦，足部作痛，每日濕地帶之繼續行軍，使皮肉皆呈破裂，

庫門河

爲幅約百三十米之河流，如不渡過八十餘米餘，則難抵對岸，水深二米，但流速

爲廿五乃至三十米之困難已極的大河

精神健旺者，亦裸體泳向對岸，病人則悉以木筏渡至下流，敵波因古機，竟對此木筏加以執拗銃擊，且急流濕突，木筏時有衝破之虞，部隊於此河口待結，軍旗由旗手者田豊彥少尉捧持，以天幕抱裹，綠避敵機眼目。

無事由難渡處渡過對岸，

如是勞苦的續行軍

進入敵基地者，

乃〇月〇日此間依然敵砲擊激烈，糧秣補給照舊困難，軍旗奉置之陣地竟直徑不足二百米之小地帶，所持兵器僅輕機，小槍兵一人之擔當，正面爲〇〇米之廣汎地帶，敵機不絕哨戒，與砲兵陣地連絡，致知爆彈，故命中彈頗多，降雨濕地更濕，入像更水而浸腰，能以飯盒汲水，因此大有如大腸炎或血便所苦者，而敵更時以宣傳單撒布，蒙評休戰爲期，攻略陣地，此際由前夜猛烈之炮擊未休

──明日再續──

專治 淋病 皮膚 花柳

士 沃力峯竹結伊

購有滿鐵最新 用光線及愛克斯光照療器 各種新式電療機及治療器具

接診時間 上午十時至十二時 下午四時至七時

道裡中國三道街四七號 電話〇四七二

專門 淋病 皮膚 花柳

醫士 施米德 樂

（聘有滿人翻譯）備有各式電療及愛克司光

診療時間 上午九時至十二時 下午四時至七時

道裡中國十道街四三三號

內科 小兒科 南醫院 院長 南守考

（病室完備）

診療時間 午前九時至一時 午後三時至六時

備用電話 九三四四

本院長已辭去赤十字病院內科醫務

埠外正陽北五道街五十八號

哈爾濱市道裏新城十三道街 一小實市場對面 一中泰銀行舊址

仁光內科

專門科名 內科 小兒科 胃腸病科 呼吸器病科 泌尿器病科

住院隨意 往診隨時

院長 宮人相

新華樓飯店

屋內寬新 喜壽宴會 包辦酒席 隨意便酌 禮堂寬闊 招待殷勤

道裡新城大街一四三號 電話二一九九四

地址：哈爾濱道外南勳小六道街

雲龍醫院

院長 南滿醫學士 高雲龍

專門科目 內科 小兒科

診療時間 上午九時至一時 下午二時至六時

備用電話 八九五六

孔氏醫院

新聘醫師數名 分担各科治療

內科 小兒科 外科 皮膚花柳科 產婦科 耳鼻咽喉科

電話六九七二 南崗吉林街五九號

前在大河原產院執業多年之

（產）（婆） 秦玉卿

現已返哈照常應診

現住道裡外國三道街六十號院內 電話 五八七五番

中石內科醫院

院長 閻衡由

診療時間 上午十時至一時 下午三時至六時

備用電話 八八四九

本院長已辭卸市立醫院內科主任

東波齒科醫院

院長 鄒東波

本院長現已辭去赤十字病院齒科醫務

診療時間 上午九時至下午六時 星期日只限午前

備用電話 七一五〇

勞資雙方各走極端 調停無效陷於僵局

（布宜諾斯亞利斯廿一日國通電）據華盛頓電，美煤礦礦工公會會長路易斯，因戰時勞動局，已拒絕該公會之要求，爲決定應取之態度起見，乃於廿日下午，召開政策委員會，協議結果，似已決定委諸內長伊克斯，代爲解決此一爭端。蓋路易斯因已表明强硬之態度，謂已無與礦主及戰時勞動局交涉之餘地。故始有伊克斯代爲調停，但政策委員會，已擬就聲明書，以闡明公會方面之態度，該聲明書內容大意謂，臨時復工期間，於二十日夜，即已陷滿，全國五十五萬四千之礦工工人，見於礦主以及勞動局之態度，絕不應再繼續工作，但政策委員會，有與伊克斯進行交涉之意云。

由罷業炭田受石炭供給之各製鋼會社，若於燃料不足，各製鋼會社代表，關於二十一日召開會議，討論緊急燃料對策，一代表於散會後發出各社之石炭貯藏量如少罷業如繼續數日，則製鋼量主蒙深刻影響之，嗚，如如斯今次之總罷業，比較前二回罷業，更具一層深刻影響，危及美國軍需產業之處，自不待言，紐約泰晤士報，廿日紙上謂稱，此爲眞珠灣以來，美國直面之最大危機。

（里斯本廿一日國通電）華盛頓來電：美國之炭鑛爭議，又形再燃。據路透通信之報道，比茲巴庫之某製鋼會社首腦言明，礦泖炭坑夫拒絕就業，則美國製鐵作業率至少將亦當有七割二分之低下。

美國炭工三次罷業

五十五萬礦工罷業後 製鐵工場將全閉鎖 全美軍需工業呈未曾有之危機

（布宜諾其艾利斯二十一日發國通電）華盛頓來電：美國炭礦舉試，至二十日夜半：第三次罷業期限，情勢亦未好轉，全美五十五萬炭礦夫，於茲開始三度總罷業。今回之第三次罷業，既依第二回罷業，製鐵工業爲始全美各地軍需工場之石炭的貯藏量，已顯著減少，故比諸從來影響，更要重大。改拉庫及賓西爾烏阿尼亞兩三十：四製鐵工場部分，若於今回罷業後，再有數日間繼續，則最早已陷於閉鎖地步，全美軍需工業正値未曾有之危機來云。

炭礦地帶充滿悲壯氣勢 顯示不解決困難之感

（布宜諾斯艾利斯二十一日發國通電）華盛頓來電：三度開始之美國東部炭田炭礦夫組合的總罷業於二十一日午前零時，罷業休戰期間滿了，同時管及全炭田。據二十一日午前中之推定，入於罷業之勞働者，數以賓西爾烏阿尼亞州之二十萬，烏也斯法維阿及尼亞州之三萬爲始，東部炭礦地帶之炭礦夫組合所屬勞働者百五十三萬中，已有五分之三以上，拋棄職場，而現在入坑中之勞働者，亦於交替時間，同時間，同時繼續參加罷業。東部炭田，像想二十一日中，當完全入總罷業狀態。約翰路易士，雖未正式的發出罷業指令，但今回之罷業，保於休戰期間滿了，同時自動的開始者，故如不由組合本部發出反對指令，則罷業即當繼續。過去二回之罷業經驗，由政府當局之手嚴厲彈壓，尹炭礦夫之團結愈愈堅固。炭礦地帶充滿從來未見之悲壯氣勢。頗示咬今次罷業之不易解決。

羅大總統焦急萬狀 出以壓迫勞動組合之手段

（斯德哥爾摩二十一日國通電）關於美國第三次炭礦罷業勃發，英國新通信社就其發展狀況報是如左：對阿拉巴馬二大製鋼會社，供給燃料之巴民卡母的礦，今已完全停止作業。一方炭礦職合首腦部，於此茲巴庫警告發出罷業指令，但人之多數炭礦更經於完全痲痺狀態。奧拜掟州以同最大之炭礦爲始，他三炭礦，亦中止採炭。於金達基，哈蘭坑夫之百分二十五，被阻工作。因是對大總統有署名之前，踐命通過罷業禁止法之情形，總統似當壓制勞働爭合之執拗反對，於右法案署名云云。

世界情報

福特工場亦勃發罷業 四個工場一齊施行生產減半

（布宜諾斯艾利斯二十一日國通電）底特律來電：底特律市之福特工場之職工最約一千名，以解雇組合所屬職工長五十名理由，乃自十九日入於罷業狀態中。二十日更有福特會社關係四工場之一般勞働者，即與之合流罷業，勞働者計達九千名，對其他福特工廠，亦有波及之形勢。結會社當局之言明稱，罷業結果，福特工場之生產額則已減半云。

（斯德哥爾摩二十一日發國通電）路透通信稱，福特工場之六生產部門關係職長一千五百名，以去十九日全美職長組合所屬同工場員五十名，被解雇爲理由，一齊罷業。組合曾劃，限於本問題之不圓滿解決，則同工場之全從業員約一萬名，悉當拒絕就業云云。

近代戰之性格

—總力戰與思想戰之理論—

船越巧著　予毅譯

路於此種自己僞瞞勝利之夢想，不過徒以波蘭供與犧牲，而鞏固『意志之戰略的地位而已。開戰後數日決空軍，實行第一回之宣傳文書投下，四〇年二月二七日實行第三回之文書撤布，其數超過二千萬爲焉。

資料（一）

警告——自大英國之通

慄。

德意志人!!!德意志政府於冷酷之計畫之下對大英國强行戰爭矣。彼等知道此戰爭必至將人類捲入較一九一四年更酷烈之悲慘中，而故意爲之也。指導者於四月與諸君及全世界之平和之意圖之保障，竟於去年九月與彼等之言論同新證明其無的衛參。

即其於彼時「我等於歐洲無實行再上領土要求之必要」云。

在此上以很少之口實，而命人民以死之政府未曾存在也。此戰爭完全爲不要。德意志不被威脅，不奪其公正。

德意志再進駐來因島，成功奧大利亞之合併，且於平和裏未容認瑞臨無，回復之事件，我國民或其他任何國民，限於德意天未侵犯獨立之非德意展人，則並非欲制限，其也。繁榮矣，不僅如此諸君之致府將贊君，宣告於無勝利之望之戰爭之犧牲與悲慘與缺乏中。

彼等僞瞞之者，非我等，乃諸君也。於茲數年，彼等之鐵之檢閱制度，即非文明人亦知其眞實已遠於諸君矣，即將轉君之心幽閉於感化院（收容化國粹分子，而注入國粹主義者也）。然而彼而將必須確保平和之平和的國民之結合，爲敵對的包圍，將無傷示之必要耶。

德意志國民喲：我等對於諸君，並非懷有任何之敵意者也。

此種檢閱制度，乃向諸君隱蔽，無任何耐久長勝戰之手段之事實也。惟之課稅尙不待言，諸君已立於破產之現實。

於人，武器及補給，我國之資源與聯合爲豐富。我等强力以數回之攻擊而不至破也。

君困憊於不之德勢下耶。德國志爲民，一諸君，諸君若心願，於任何時期可能平和之主張也。我亦祈願和平者也。日於德意志與和平之如何府，亦有必須締結之準備也。

資料（二）

我等戰爭不斷念。

我等雖然努力避免意意之人間之悲劇，而歸幹政府將世界投人戰爭之慘禍矣。

此種戰爭乃犯罪也，論理的國民之德意志人，指導者等，將此罪惡之日實，與英法民主主義國於不得不隨俯波蘭之獨立，之諸原則之間必有所確之區別也。

波蘭若非必進行捷克斯拉夫之前路，則協定之平和的手段非依暴力之威脅解決，亦必保障波蘭之死活的利害，且必正確的實行之。我等必須如此主張之也。

意志首相，「戰爭之恐怖將使英國政府非厭波蘭之間題耶，若如此想像，彼將爲致命的誤謬也。

英國之道，並非破壞其實言。然在此以上德國政府欲課於世界之野蠻暴力之支配，必使中止之時來矣……。（未完）

叙利亞西北地方 發生强烈地震 墻倒屋塌死傷人頗衆

（羅斯丹甫爾二十一日發國通）關於最近來敘利亞西北地方之强震，據哈爾庫一溯錠所發表稱，地震且午後六時三十三分及三十四分之二回，第一回之地震，阿達巴乍爾町之發電所大破，町內之電氣全滅，伴隨所起火災，公設市場，共和人民黨支部，町役所，郵便局，停車場等，皆倒壞，地震同時電話連絡亦告杜絕，安格拉之急行列車亦於途中停頓，據目擊者談，阿達，巴乍爾町，悉歸灰燼，是二十四百餘戶之內其住宅能使用者，不及二百戶之慘狀，但死傷者，因日曜日，各官廳等公休故比較的爲少，死者一千名，負傷者一千名云。

東線戰局頓呈活況

赤軍屢遑進攻均受大挫 德軍北進將直指莫斯科

（斯德哥爾摩二十一日國通電）據前線消息稱，近兩日來，東線之空軍活動甚熾烈，陸上戰鬥亦頗暴活潑，庫班橋頭堡，多內茲區上流岸，與勒爾北部咸果休等各戰區之戰門，規模漸次擴大，南部全戰線一帶，即將展開一大作戰，尤其德蘇兩軍，於庫班與勒爾南地區，已卅戰月餘，日來戰局益形擴大，茲錄各主要戰區戰況如次：

一，庫班橋頭堡蘇軍，於十八日夜突然展開攻勢，遭德軍猛攻，蒙大損害已被擊退，十九日復以有力部隊，擬奪取橋頭堡北部德軍前線要塞，經激戰後，德軍乃施巧妙之防禦戰術，將蘇軍擊退。

二，德軍戰車部隊，於南部戰線某地區，奇襲赤軍陣地，在短時間即破壞赤軍二百餘輛，並俘虜多數赤軍將兵，

三，中部戰線赤軍，十九日在維亞吉馬南方之基羅夫地區及布利安斯克與哈爾科佛中間一地區，動員大批戰車，空軍向德軍陣地猛攻，與德軍演成壯烈已極之陣地爭奪戰，

四，據莫斯科情報稱，德軍在奧耶爾哥羅特西北之婦伊地區，開始新攻勢，同時於歐果沃爾北部地區，向赤軍先鋒部隊猛烈反攻。

（瑞典京城二十一日電）德蘇兩軍在奧勒爾西北之攻防戰，至十九日仍異常激烈，戰線已自娜資安斯克及貝列夫方面擴大至斯希尼奇西牙，連結斯巴斯與紀愛米恩斯克二方面，兩軍刻正於此長達二百餘公里之戰線上，到處展開肉搏戰，德軍因在此一兩日內，已在該方面奪得主動地位，故正展開猛烈攻勢，已在娜資安斯克西北突破茲夏西岸一帶蘇軍主力防線，另一部德軍則正進出於茲夏河東岸準備北上態勢中，其他德軍當亦於茲夏河西岸掃蕩蘇軍殘部，蘇情報局於十九日正午深夜公報中雖曾謂，蘇軍已擊退德軍強襲，確保茲夏河西岸之橋頭堡，但聞蘇軍司令部刻爲保衛莫斯科附近之重工業地帶起見，對目前戰局之推移，仍極表憂慮，德國通訊社記者哈恩瑪上校，亦指出目前戰局有漸次擴大之傾向，鄭重指出蘇方面在夏季決戰中之戰鬥意義。

（斯德哥爾摩二十一日國通電）東部戰線之德空軍，連日對赤軍前線陣地，及後方基地，加以組織的猛烈轟炸。十九日又以有力之長距離轟炸機隊，空襲莫斯科東南約四百公里地點，交通上之要衝耶烏市，對車站貨車，莫斯科北之鐵道施設，與以莫大打擊，又於窩瓦河大破貨物船四艘，計一萬噸云。

德空軍爆擊機大編隊 猛炸牙羅斯拉維利市 炸一小時之久各處均起火

（柏林二十一日國通電）强力之德空軍爆擊機大編隊，於二十日夜，轉慶大爆彈於莫斯科東北方二百四十公里之牙羅斯拉維利市，收得莫大之戰果。[illegible]炸約將一小時半之久，主要集中於同市北部之軍需工場群，各處均發生大爆發與大火災，其火焰由五十公里之遠方，即可望見，赤軍以阻塞氣球之他，夜間戰鬪機隊與熾烈之地上砲火，而應對之，然無何等結果，德軍爆擊機隊反復對大工場，建築物，投下確命中之高性能炸彈，使以化爲微塵云。

反樞軸空軍 侵犯瑞士領空

投下燒夷彈施暴虐行爲 瑞士國民莫不切齒痛恨

（蘇黎支廿一日國通電）反樞軸空軍之侵犯中立國上空，曾數次於葡萄牙，西班牙，瑞士等國上空暴露。二十日晚，反樞軸空軍，又飛至瑞士上空，並且投下燒夷彈，其暴虐之行爲使瑞士國民莫不切齒痛恨。鑑於事態之性質重大，瑞士政府二十一日發表特別公報，而發表反樞軸空軍侵犯中立之經緯如次：

國籍不明之飛行機，廿日晚至廿一日晨之長時間中，曾數侵犯瑞士唐錦梅爾哈多地方，炸死三名，負傷一名。又於夫頂溫非爾特地方，投下燒夷彈數個，國籍不明機，於廿一日零時三十分至一時間，自東方橫過瑞士，又一時五十分至二時半之間，自東北向東南，又行通過瑞士之領空，除西部及西南部之瑞士全土，已發下空襲警報，高射砲隊一齊出動矣。又據蘇黎支電稱，至午後一時，飛機之爆音及炸彈之炸裂聲，明瞭可聞，確認巽斯彈斯湖一帶，發生火災。前此五月十八日，英空軍於蘇黎支投下炸彈三個，於是瑞士政府六月八日，對英國政府發重抗議，然而不意發生此項不幸事件矣。

土軍事使節團 近將訪問德國

（君士坦丁廿一日國通電）據昂哥拉來電稱：以卡希特將軍爲首班之土耳其軍事使節團，預定最近訪問德國，但其訪德之目的尙未表明云。

反樞軸船舶 充斥直布羅陀

（海通社丹吉爾二十一日電）阿合西勒來電稱，南船十艘，十七日由地中海駛入直布羅陀港，其中八艘爲美國旗幟，據西班牙報道稱，現停泊該港者，有英航空母艦一艘，驅逐艦十艘，並有其他船隻七十四艘，內有輸送船兩艘，均係最近由地中海駛入者云。

亞洲大戲院（道外北六道街）
今日開演 玫瑰飄零 李麗華 嚴化（主演） 完全新版
下期接演二輪新片 國華出品有聲名片 夢斷關山 呂玉堃
新華公司出品全部有聲 愛情偵探大喜劇空前巨片

馬迭爾電影院
今日開演 サスウイ 佛印 滿映時報

大同電影院
今天開演 卓文君 袁美雲 梅熹（主演）
新華出品有聲對白古裝歷史悲哀巨片

明星電影院
今日開演 蝴蝶夫人 陳燕燕 劉瓊（主演）
中聯公司出品有聲白話愛情巨片

中央大舞台　華樂舞台　新舞臺（道外北三道街）
四杰村　北漢王　頭本西遊記　春秋配　珠簾寨　四本西遊記　三英烈　包龍圖　貞女

□□戲院（道外桃陽街）
今日登台獻演 絲絃大王 天下第一 王殿玉（盲目奇人）
彈拉舊劇 京劇名歌 無所不能 樣樣能拉（驚奇表演）
特別加演 武松與潘金蓮 全部新版 顧蘭君 劉瓊 金燄（主演）
下期演 蕩寇大俠

□□大戲院（道外十六道街 電話八一八八）
今日公演 掌上珠 牟菱 李英 范雪朋（主演） 藝華出品 全新傑作
愛與恨的交響曲 心與血的結晶品
下期上演新片 蕩寇大俠 黎灼灼 姚萍 王乃東（主演） 華成出品

□□大戲院（道外北六道街 電話八六九五）
今天公演 新片 芳華虛度 中聯公司出品 血淚凝成悲劇代表作
陳燕燕 高占非 鄭重（主演）
愛能救人 愛能殺人 有了她神氣滿足 爲了她家破人亡
付出的是青春 收獲的是破碎芳心
西湖名勝搬上銀幕 岳楓導演巨作

麗都影劇場
今日開演 夢斷關山 周璇 呂玉堃 袁紹梅（主演）
國華出品 香艷哀感 動人歌唱 偉大巨片 宿願莫償 締人間連理 纏綿熱情傑作
哀艷愛情悲劇
下期開演 玫瑰飄零 李麗華（主演）

大東亞（道外中國七道街 電話七五〇四）
今天十二點開場 發票末三日有效
大貢獻中聯超大鉅片 新片！ 芳華虛度
岳楓 導演 陳燕燕 高占非 合演
有新的畫面 有新的情節 悲苦辛酸 動人肝腸
預告 上海新片 七月一日起映 牡丹花下 陳雲裳 演

大光明有聲電影院（道外中國九道街 電話六九五二）
今日公映 秦淮世家 周曼華 主演 國華公司出品
下期 六月廿五日公映 空前勇武激鬥巨片 蕩寇大俠 黎灼灼 姚萍 王乃東 主演
七月九日本院上映 中聯出品恐怖巨片 寒山夜雨 李麗華 主演

滋陰補腎丸

每盒十二付定價六元 外埠函購加郵四角

腎腦補藥

主治 腎虧不足體格虛弱 腦筋不足記力不佳 請服滋陰補腎丸

全滿各代理店
奉天市皇姑屯泰和東 同茂盛　白城子中央路 欽生堂藥房
新京大和通 義和謙支店　白城子中央路 和發長藥房
安東六道口 瑞祥泰藥房　昌圖西大街 慎記大藥房
吉林河南街 民生藥房　白城子中央路 和發順
西安中央街 積盛壽藥房　白城子中央路 和發久
齊々哈爾 德泰盛藥店　鄭家屯前街 廣生堂
齊々哈爾大街 萬育堂藥店　鄭家屯永街 德慶會
佳木斯街 全石書畫社　鄭家屯新市街 聚昌源
東寧協和街 同和昌藥房　三江口 大興恒藥局
海城 商泰和藥店　八面城中央街 德慶同
通遼南大街 仁和長藥店　八面城中央街 恒發堂
哈爾濱正陽五道街 天育堂藥店　昌圖署西街 元泰裕藥房
遼陽大東街 崇盛東　昌圖署西街 興海大藥房
鐵嶺中央街 慶元藥房　昌圖中央街 太田東亞藥房
鐵嶺中央街 義和堂西栢　昌圖站前街 廣增義
開原拘鹿街 元慶長　昌圖站前街 慶增義
開原城南街 保慶藥房　新立屯 濟東藥房
洮南五緯路 德慶祥藥房　昂昂溪大街 永生德
洮南五緯路 協和製藥公司　通化 世界大藥房
奉天市小東關小什字街南臺道路東門西三間門市
發賣本舖 魁仁藥店
奉天代理店中街 中法大藥房
長電話(一)二八五九番

爲期三回除草工作之實踐澈底
中島次長昨赴各縣督勵
利用街村遊閒民編成應援部隊加强工作

濱江省公署，對於本年度農產物積極增產，前曾樹立相當計畫，飭令管下各市縣旗遵照實施。目下農苗繁盛時期，爲明瞭各地農人是否按照規定除草工作，所以前此曾經由省長次長以下各廳長及關係各科長等，編成增產督勵工作班，一致出動，至各農村實行督勵。今者已迎增產戰線第二期之殺倉，濱江省，爲求增產之徹底，今再實施第二次督勵，由省長次長立於陣頭指揮工作，首由次長中島俊雄氏，於昨日（二十二日）午前十時三十分，偕同夏事務官，松崎技佐等一行，搭由哈爾濱綏線列車赴珠河，出席該縣協和會地鎮祭之後，即行視察農產物增產之情況，繼續視察延壽葦河各縣，預定月末始行歸來。現在省下各縣開始着手第二次除草之際，因爲增產必須除草，爲期其徹底實行，對於勞力問題，於街村動員游閒人民，組織編成除草應援部隊，至各農場實行除草工作，此乃濱江省獨自政策，極力加强三回除草。濱江省地區增產，按所期之成果，極其有望，並當此次省方首腦部人員出動赴各地區，實施督勵工作，愈如緊迫，必達增產必成之目標。伴同三次除草之獎勵金，已將開始支付，至各縣親察現地實情，同除草徹底之聲，抑制農村勞資之昂騰，完成增產必成之諸般政策，亦隨大地之農苗，益漸活潑茂盛云。

欲達增產必須除草

濱江省興農合作社 亦提倡三回除草工作
並制定獎勵金交付方法

濱江省興農合作社聯合會，鑑於伴隨戰時體勢之强化，興農增產諸方策之强力遂行，亦愈加切要，且濱江省爲我國重要生產省，故該社本年度乘總力集結於農產增產蒐荷，挺身戰時緊急增產，協力於諸施策之完遂，故其運營方針，置重點於左列諸點：一，努力於事務處理之簡捷化，和職員的練成，以希興農精神作興和能率增進。二，促進興農及自興村育成之强化，對此等之活用，要一段籌畫。三，資金及資材效率的運用，更宜留意。四，邁進於事業計畫之完遂，以期符國家之負託，而基於省方樹立之「三回除草獎勵金交付要領」，圖勵行三回除草，以期增產蒐荷之完遂，其實施之要領如左。

△獎勵金交付方法

一，獎勵金是對早期完成，實行三回除草之農民，以農民與興農會及開拓團作單位，經過興農會長及開拓團長，代表責任受領者，按照出荷配置量交付。

二，獎勵金是對省之要請出荷量（交付出荷獎勵金之作物），每百格羅交付一圓作基準。

三，獎勵金，五月末日由興農合作社交付。

四，獎勵金之交付，是順應縣之配置的，興農會開拓團之配置量，以興農會長，開拓團長之名義，存款原簿，而發給無利息之存款通帳。

五，右存款通帳，明記個人之出荷配置量（除草完全交付獎勵金配置量），將此由個人押印，明確記載無利息之事，倘個人於獎勵金領收押印鑑及領受月日金額，添增名簿。

六，交付現金，是依縣之除草三回完成認定證明，限於添增名簿之整備取存款。

七，獎勵金是交付於個人，在行政官署的監督下，興農會長，開拓團長，擔當此責任，合作社是協力存款通帳，添設整理之名簿。

八，右存款之利息，是於合作社在內部辦理附加，活動存款之利息，此支出則受縣之指示。

△編成除草督勵班

於縣街村責任者編成三回除草完成督勵班，加以激勵，以期三回除草之完成，努力於農產物之增產云。

整備農村配給機構
哈專賣署已樹定改善方法

際此非常時局下，與農產物增產有重大關聯性之農村地區配給制度，尙有幾多研討之必要。第一，須供給農民之最低必要量，第二，須維持適正之價格，故由哈爾濱專賣署，對全管下施行左記之方法。

一，對於農村地區之配給，爲避免地方有力者之獨占而不分與需要者，故以各戶長爲中心，交付小票式之通帳，俾得購入政府查定之數量，而保持需要者之權利。

二，無商店地區之居住者，至遠距離地域，購入生產物資需要數，而對農民實費之勞動時間，實爲不便，故以一村一配給所主義爲原則，設置販賣店，對農民地區則設置販賣店之支店，或經縣當局之斡旋，而以農民共同出資設置配給店，此均爲專賣品之綜合指定者，辦理專賣全品目者。

三，與農民財政關係，如一起購入多量之生必品物資似不可能，故於原則上，實施每月配給，以圖購入之利便。

四，自採用上述方法後，結果，凡從來以經濟反爲對象之配給店，加以十分監督，常以通帳票配給實績，與在庫量，且需要者保持其權利，故不使有一部階級獨占之虞，務於時局認識徹底中，俾時局下之物資配給有以圓滑也。但該等之設置指定，係經書成經濟區域，哈爾濱市大約人口三千人，即以人口六千人指定一家，村一販賣店爲原則，而指定一家，縣旗則以一，爲現在採用之方針，並於市街村，均已完遂非常無備之陣容矣。

增產蒐荷隊 重要實踐工作

以協和會旗本部爲中心，動員管下青少年團，編成增產蒐荷挺身隊，關於濱江省下之郭後旗協和會旗本部，與關係當局妥爲連絡，一致實施中之增產大運動，已如前報。茲該增產蒐荷，依據季別實施，茲誌運動事項如下：

△六月間行事：一，早期除草督勵，自六月上旬至七月中旬實踐之。二，夜盜虫早期發見，驅除運動，由六月上旬至七月中旬實行之。三，增產出荷報國手帳作成，協力自六月中間，迄本月下旬實行之。

△七月間行事：一，麥類黑穗病罹害穗拔取之工作，自七月上旬，於出穗之同時實施之。二，完全除草督勵。三，麥類收穫量確認，自七月上旬至八月上旬實行之。四，農產物賊盜防止工作，自七月下旬至十月中旬實行。

△八月間行事：一，自八月上旬至九月中旬，實行增產工作。

△九月間行事：一，早期集團出荷督勵，自九月上旬至十一月下旬行之。二，不正買賣防止工作，全年努力實踐之。

△十一月間行事：一，新谷感謝祭，並出荷報國大會之舉行，於該旗內舉行時，由街村挺身隊員代表者參加，於街村挺身隊員，及其他村內代表者招集之，而舉行出荷報國宣誓。

△十二月間行事：一，出荷督勵工作，自十二月上旬至本年一月中間實施之，以期全農產物早期出荷督勵及指導，並依集團出荷方法，於十二月下旬，將所引受出荷量督勵遂行，以期不正買賣發生較多之時，應勿必防止之。

△來年一月行事：一，出荷督勵萬全工作，自一月一日至二十日間行之。

△來年二月間行事：一，農產物搬出之大車供出督勵，自一月中旬，至一月下旬，於出荷完了後，由交易場至車站間用大車供出，施行督勵，並應依增產出荷搬出計畫施行云云。

第三回記者考試
依據考試應募須知
有志者須迅速報名

濱江省公署，頃准中央國務院弘報處函，爲本年度定期舉行第三回記者考試，由記者考試委員制定記者考試應募須知，頒發到省，有志投考者，可按照手續報名應試，茲將應募須知，錄之如左：

一，應募資格：不限學歷，年齡及男女。

二，考試方法：分爲學術考查（第一次）及人物考查（第二次）。

甲，學術考查科目如左：（一）基本法，爲手島庸義氏著之「滿洲帝國基本法體系」（日滿文），滿文爲附上載男氏著之「基本法大綱」（滿譯版）。（二）歷史地理，有關現代東亞及世界情勢之各種知識者。（三）經濟，我滿洲國經濟實態之各種知識。（四）語學，日，滿，俄語四等程度者，其他外國語爲中等學校卒業之程度。（五）作文，使觀察某種事象記述其結果，語學於日語，滿語，俄語之中，除應試者常用語外，事先選擇一語，但有特殊情形時，得經考試委員長之許可，以其他之外國語代行之。

乙，人物識見考查，僅對第一次考查及格者行之。

三，應募手續及期間：欲受記者考試者，須將應試願書（第一號書式）及履歷書（第二號書式），於六月二十五日起，至七月廿四日止，提出於記者考試委員長。

四，考試實施，領：（1）第一次考試爲八月八日（星期），於下開三處，自午前九時開始。新京，新京特別市立大經路國民優級學校（新京特別市大經路）。奉天，奉天省立奉天第二女子國民高等學校（奉天城內大西門內）。哈爾濱，濱江省立哈爾濱第二國民高等學校。（2）第一次考查及格者之發表，於八月三十一日（星期二）通知本人。（3）第二次考查，九月二十五日（星期六）及同二十六日（星期），自午前九時起，於新京滿洲電信電話會議室施行之。

五，及格者發表並及格證書授與：本考試及格者之發表，以十月十一日之政府公報公告之，同時授與本人及格證書。

六，其他：（1）照片須以一年內所照之上半身脫帽四寸照片，裏面須書明撮影年月日及生年月日，貼附於應試願書之照片貼附欄內。（2）應試願書須於封面記明（記者考試應試願書在中），寄至新京國務院總務廳弘報處內，記者考試委員長。（3）掛號郵便提出之。（4）住所有變更時須立即通告之。（5）應試願書概不退還。

百年大計之初等教育
振興計畫決定
以十二個年間完成之

濱江省公署民生廳，鑑於應現勢並將來之進展計劃，於初等教育之施設，力謀擴充，當此第二建設時期，依據中央政府之意旨，特擢振興國民教育爲重點，望即預定以十個年後管下各學校，對於就學希望者，全爲收容爲目標，是以關係當局，由本年度起，以十二個年間就學率約能增加百分之六十以上，目下正在作擬擴充計劃案中，一俟作成後，即召集事務担當者，開催會議，詳細指示，大體依照左記方針而實施。

一，以康德十年度各市縣旗之就學現況爲基準，每年度有百分之五之增加程度，但是現在百分之四十以下之縣旗，考慮其財政上之關係，有以百分之五乃至百分之十以內之增加。

二，對於辦公費之人件費之比率，至康德十六年度，約增加百分之六十之態度。

三，女生對男生之就學比率，至完成年度，維持四對一之態度。

於是對此基本調查及計畫方法，務使無遺算，同時必嚴守提出期限也。

指示方針 召集市立校長 開催校長會議

哈爾濱市教育當局，爲期目前教育諸般事項之刷新，同時加以指示並聽取各校當局之諸般意見起見，乃於昨（十六日）午前，當在撫順校由市公立各學校長等一致參加下，舉行校長會議云。

齒科醫學研究會 定期開催總會

哈爾濱市滿人齒科醫學研究會，爲期謀得齒科醫術之向上起見，特定期於本月二十六日午后四時，假道裡新城大街新華樓，開催總會，藉以對於醫術之研究，昨會由該會會長劉鳳書分函關係各方面，屆時前往參加，共襄盛舉云。

市制實施十週年紀念
兩件慶祝行事決定

隣組長慰問映畫大會 七月一日亘全市舉開

於此聖戰時局下，槍後國民一體團結邁進聖戰之完遂，獻身槍後運動之中堅分子之各隣組長等，對於當局之貢獻頗大，今者市當局爲慰問各隣組長等之苦勞，特於七月一日，開催十周年紀念隣組長慰問映畫大會。茲將該慰問映畫大會之大體情形，誌之於次：

△慰問映畫大會開催場所：市內日滿俄系各電影院。（一）日系，哈爾濱會館，平安座兩影院。（二）滿系，大光明，大東亞，龍都，國泰，慈光，平安，亞洲，各電影院。（三）俄系，馬迭爾影院。

△慰問對象：各隣組長，班長，正副分區長，正副區長，共約一萬五千名。

△開催日期：七月一日。

寫眞展覽會由今日舉開 表徵哈市十年躍進雄姿

吾滿洲國建國以來，茲已屆十年，當此建國十週年紀念之際，恰當吾哈爾濱市制實施十週年紀念日之際，回憶當市制實施之初，哈爾濱市之一切，開始邁入正軌中，在此短促的十年間，由於親邦之指示援助，加以官民一致協力，凡百部門，已有飛躍的發展。當此紀念之期，爲表徵哈爾濱市十年來躍進之雄姿，由市當局廣向一時市民懸賞募集表徵哈爾濱躍進之寫眞，由於市民之勇躍應募，由多數作品中選出優秀作品多件，評定出等級，已與以獎金及獎狀。今者由當局準備完畢，特於本日（二十三日）於道裡地段街丸商百貨店四級樓上，開催寫眞展覽會。此展覽會之出陳品，計有募集品若干件，及其他實勳品多件，作品中徵現出十年來哈爾濱躍進之雄姿，更表徵大哈爾濱市未來之發展，希望一般多數參加（無料入場）。

喚起市民防疫
當局廣播防疫要項

時屆盛夏，暑氣蒸人，市民們爲驅除人的暑氣，每多飲冷水，食冷物，貪圖涼爽，不顧身體之健康，致釀成病疫。甚此，疫病之流行，亦隨之而起，於大哈爾濱市民族雜居，生躍特異，於春夏之際，易流行赤痢，腸窒扶斯等疫病，當局有鑑於斯，爲保持市民之健康，並防疫之徹底，會一再實施種種關於預防疫禍之方策，俾期達成所期。今者市當局際此盛夏之際，爲使市民更進一層徹底防疫之重要，特由市立病院內科醫長，於昨日（廿二日）午後六時三十分，利用市政放送時間，以麥克風關於防疫之各事項，向市民廣播，以期市民徹底防疫。

嫖妓情熱願贖從良
妓女不允揮刀殺妓
自戕受傷未斃命 送入醫院救治中

諺云，金情出人命，眞是半點不假。尤其是在血氣方剛，身心未定的青年，更易步入岐途。什麼失戀，吃醋，被甩，受騙等，皆係促成玩人命的原動力。茲有廿二歲之青年職員，竟將愛妓殺死，復圖自戕，當經人發覺後，報告警察當局處理中。茲將經過事實，概誌如左：香坊滿洲油脂會社職員袁和平，年廿二歲，山東掖縣人，小夥風流自命，放蕩不羈，每抱定人生須及時行樂之旨，再加以年來油脂方面收入較其他部分爲優厚，以致彼深入岐途不思振拔。每以錢是從來之物，此念頭下，居恆涉足花叢，爲日既久，即與香坊土妓寶樹琴（原名貴賓）者，打得火熱，盡管任意享受，袁某於此。該妓今年二十四歲，自結交袁某之後，看在青年與國幣雙方之熱情面上，當然是具有幾分熱情，然而其中眞眞假假的意，尙不無生意之彩色介在其中。可是袁某本係年出茅廬之青年，自經與該妓春風幾度，迷湯灌之後，早失去個人之良知，每以爲該妓對彼係實在，可是至最近，該妓之生意經，竟被袁某窺破，於此場合，袁某念及回頭是岸四個字，滿可冰消瓦解。孰料青年人硬要鑽牛角尖，竟於二十一日午後，晴備尖刀一把，逕赴該妓處住局，翌晨（二十二日）七時半起床之後，袁乃於氣忿填胸中手持利刃，先將該妓刺死，隨後即擬剖腹自殺，當經人發覺，加以攔阻，急報告該管通天街派出所，復由該所一面派人馳赴現場，一面報告署內刑事於警察局司法科及香坊署司法係關係方面，赶赴現場檢驗後，即於一般手續完了下，即准予將死者掩埋，並將負傷之兇犯送入醫院，一救治中。至於其他詳情，一俟袁某傷勢痊愈後，即可偵訊明白云。

按：人非草木，孰能無情，然此「情」字，係指一般人而言，如用之於妓女身上，則殊屬錯誤，不聞諺云「婊子無情，戲子無義」之語乎？苟聞之，應恍之悟之。況際此大東亞聖戰決戰，必勝之今日，吾儕後國民，尤其一般壯丁適齡之青年，應早有覺悟，既未應徵爲國兵而負擔第一線鎮護北邊之重責，亦應奮勇參加揮鎬鋤之流汗工作的勤勞奉公隊，負擔建設我高度國防國家之諸種建設，即最低限度，亦應盡職域奉公之誠，支援聖戰之早期完遂。殊不料於飽食暖衣，優悠之環境中，把有用之金錢，[illegible]

訃聞

顯考關府君諱德興，號焜公，樵公，痛於康德十年陰曆五月十九日陽歷六月廿一日午時壽終正寢，距生於光緒十年，享壽六十歲，謹擇於康德十年陽歷六月二十二日成殮，二十三日開弔，二十四日發引。哀此訃聞不周，特此登報。

孤子 宗斗 泣血稽顙
孤女 範文 範如 範蓉 泣血稽顙
喪居濱江道外承德街二二一號關宅

婦人科 產科 林午醫院

院長 女醫師 諸林午
哈爾濱道外正陽南三道街十二
診療時間 午前九時－午後一時 午後三時－午後六時
星期日僅午前 電話九〇四一，八四一六
本院已聯絡市立醫院產婦入院之機關

緊要聲明

本號毛君文林於六月十五日與本號脫離關係，另有高就，關於毛君之前後債款，於本號毫無關係，特此聲明。
永合信號 總理許麟亭 啓

哈爾濱中孚行牙表材料店啓事

哈爾濱道外北六道街，前四月下旬報載火災，[illegible]
光顧諸君，仍請照常。

醫師 牙信斯基

▲備有德國最新式超短波電氣機器及愛克司光線等
◎專門 皮膚科 內科 花柳科
▲診時：午前十一時至午後一時，午後六時至八時
哈爾濱道裡外國七道街一三號（電話七三七五番）

嗚謝 治愈眼科藥

在二年前敝人患目疾之症，初於左目瞳人間生有雲膜，視物不清，中外名醫專藥治療，偏方不少，不但無效，反而加重，二年之間雲膜遮滿全睛，而右目已有傳染，病苦極矣，晝夜不得安眠。敝人想眼目是人生全身之光，遂至寸步難行，今已雲膜遮滿，百治無效，恐一生身將不堪矣，祇可聽天由命。罷想去年秋天經友人介紹德家藥店，係自全睛丸，造明精藥水，專治眼病，眞如神藥一般，效力果大。敝人以此購買三盒藥水兩瓶，服後果見奇效，連服數盒，雲膜已退，恢復如初，敝人喜之眞難以言墨所能形容。今重見天日，功德浚大焉，因要法告報，特登報鳴謝，藉以轉達有患目疾者，請速購治愈爲感。

感謝人 南滿鐵路某驛 董素華
價目 保目全睛丸每盒六元 造明精藥水每瓶一元五角 外埠加郵費四角
德家藥店 總售處 奉天市小北城門外萃香樓東

哈爾濱馬迭爾旅館

道裡中央大街一一三號 電報掛號哈爾濱馬迭爾
點 哈爾濱唯一之大旅館位於繁盛中心地
房間不帶浴室者每天由四元至八元
房間並有附帶浴室者每天由五元至十元
住過一個月者按八折計算 長期住者則面商談
附設餐店咖啡 備有早餐午餐晚餐 價格低廉 如有訂菜及酒類 價格亦宜 每人由兩元起碼
附設電影院 外埠

嗚謝 治愈經血不調

敝人於未結婚時即患經血不調，腹痛不來，時見行經，極少，及結婚一年之後，月經不見了，腹內有病塊，疑是有孕，至五六個月腹中並覺膨脹，飲食無味，面黃肌瘦，方知是病，經各醫診治均說是乾血癆症，敝聞此言，更爲可怕，各處求名醫，對症之藥無日無效，如此者二年有餘，[illegible]

好孩得子

鳴謝人 吉林得勝街一品號 劉趙氏敬

馬尼拉少女

一種是天眞無邪活潑島女　一種是奢侈浪漫都市女性

情趣橫溢的

菲律賓的馬尼拉，有着天然嫵媚的景色，和旖旎動人的風光，更有富麗堂皇的建築和繁榮熱鬧的市街，而姿容秀麗，體態健美的鶯鶯少女，尤爲具有藝術風光的馬尼拉生色不少。

活潑天眞無邪的島女……

活潑而天眞無邪的馬尼拉島女，她們沒有都市婦女的食慾和虛榮，在健美的體態和煥發的神采上，洋溢着她們心境的曠達和情趣的和悅，美麗的面龐上，襯現出桃紅色的兩腮，長睫掩不了晶瑩的眼波，秀髮披散在柔綿的雙肩，她們不尚外表的修飾，沒有胭脂寇丹的人造美，但是，曲線的自然，肌膚的豐滿，姿態的健美，點綴在山明水秀，海闊天空的島土上，從增了她們的無限多姿的自然美，在和煦的陽光輝射中，她們的一動一靜，或舞或蹈，都合乎自然形態角度的鏡頭，大有藝術家描寫曲線自然美的畫意，而馬尼拉的住民，因爲多數仍沿襲漁狩生活的緣故，島女們終日情趣橫溢的從事結網和搓繩的手工業，在她們純熟的手法中，編結着藉以延續生命的工具。

奢侈浪漫的都市女性……

馬尼拉被日軍攻占後，祇有短短的一個月便迅速地恢復了整個的治安，和已往繁盛的商業原狀，人煙稠密，店肆比櫛，在熱鬧的街市上，熙熙攘攘的接踵着男女老幼的菲列賓人，而且有都市翩翩風度的馬尼拉婦女們，更打扮得天仙化人般的招搖過市，她們大多數是混血的美斯蒂賽人種，由於美國浪漫教育的薰陶，養成了她們奢侈風流的浪漫生活。

她們都已失去了精神生活的要諦，一味的恣歡享樂，食求着物質的享受，婀娜的體態，高聳的乳峯，配着鮮豔奪目的時式服裝，不時吹拂出陣陣的巴黎香水的氣味，沁人心肺的陶醉着無數的異性，拜倒在她的高跟鞋下的，實在大有人在哩。

夏季裡家庭衛生

污穢物處置法

序言

人們在日常生活上，因爲和衣食住相關聯的種種事情，對於生活必需的物品是不可以缺少的。而由生活物品上所產生出來的廢棄物質，便也不在少數了。所謂廢棄物就是不能使用的不潔物質，像食物殘渣，泔水，垃圾，糞便，雨水，和污穢道路的壓塊雨雪等等。這些廢棄物裡的成分雖然不同，總不外乎有機物，無機物，菌種，下等動物，種種寄生蟲和牠的卵罷了。這些東西都能影響人們的健康。所以對於它們的處置上，關於衛生是很重要的。現在把所知道的幾種處置方法寫在下面，作爲家庭衛生的參考。

至於廢棄物怎樣妨碍人的衛生，不外乎下列幾種原因：

甲，污穢東西分解的時候，發生多量的氣體，空氣被它污染，能夠直接影響人的健康。

乙，污穢東西污染了土地，使地下的水污穢，並且因爲無機性的毒物侵入其中，遂不易得着良好的飲水料。

丙，污穢東西可以使傳染病和寄生蟲的傳播。因爲它裏邊的病原菌和寄生蟲卵，能夠保持一定時間的生活，遇着機會就能傳入人的體內，或者傳到水裏，或者飛揚在塵埃中而傳染病毒。

關於廢棄物的除去，鄉村和都市是不同的。因爲鄉村的人口和房屋較少，而空地多，雖然不把污物完全除去，爲害也是很小的。至於都市裡空地少，居民多，房屋緊密，廢物山積，倘或掃除不充分，就要受害不淺。並且除去手續的良否，對於傳染病的流行很有關係，倘或下水道的設備完全，像霍亂傷寒等類的傳染病就能減少，所以污穢東西的掃除，是很緊要的一件事。處置廢棄物的方法，約分以下幾種：

一，廁所

人們排泄糞便，必得有廁所。所以家家都設置一所。至於公共廁所，因爲不容易保持清潔，並且有傳染病傳佈的可慮。當設置的時候，務必使它和居室遠離，免得有害的氣體竄入，廁所若是設在房子南面，夏季炎熱，分解旺盛，一遇到南風，就要臭氣逼人。所以廁所總是設在屋子北面爲宜，廁所內的採光和換氣的設備，也應當充分，對於清潔是尤關緊要。廁所的種類，分析如下：

一，坑廁式，這種方法，在衛生上，很不良好，因爲大小便滲到土裏去，地被污染，地底下的水會因之不潔。最緊要的，是廁所和井的距離，至少要在五十米以上。坑應當小而能常加掃除的，害處還小一點，它所發生的氣體，有時候在管上點一盞燈來引出臭氣的。在樓上的得用管把糞便引到下層。糞便的搬運，最好使用不透氣的箱子運送到肥料公司。

二，桶廁式，用木桶或是鐵桶設置在一小屋裏，簡單的和馬桶相仿。複雜的附屬一管，和總管相連接，連接的部分不得使臭氣漏出。這種方法若是用的適當，沒有污染土地的毛病。〇未完〇

東京城遊記（續）

渤海故國首都

於是一面飽覽一面和店主攀談，果然開設了三十餘年。我從主人的口裏知道城裡遺物原是很多，經了住戶的搬運，都用作自家的建築。店主指着他的後牆，便是從五鳳樓那邊搬來的石頭砌成的。原來這城從表面看沒有許多可紀念的古物，實在仔細分析到處都生存在他的殘骸裡面。這值得紀念的歷史殘骸，足以引起人多少的悲歌呢？我伏在棹上寫了下面一節長詩。

（一）
白頭峰高秋月涼
忽汗幾經史蒼茫
（二）
天柱山頭飛石材
東京文物效盛唐
鴻荒創史二百紀
陵闕應自有餘香
假消迁途躬爲訪
竭來行旅若奔忙
素雪漫漫云何見
土壘空遺憑弔場
陵夷無限今昔感
酒居廬中把浮觴
（三）
顧問牡丹猶盛否？
（四）
耳宮豪家門花常？
主綿來此三十載
即已江村萬來鄉
（五）
五鳳樓空遺殿址
西佛寺猶享蒸嘗
瓦殘屑時猶見
礎石壇欄若鮮房
石墻年久色黯淡
應知此物飽星霜
室內徘徊自惆悵
數撫巨石欷嘘傷
每見樓臺歌舞地
倏而平墟映斜陽
隴巷碧廬奚惋惜
此城變易幾滄桑

這時已看斜陽暖暖，將暮將臨，默默的走到汽車裡，從「再見吧東京城」的心語裡，從新馳向牡丹江的途上。

在道上的車裡，聯想到距離東京城僅三十里的鏡泊湖，竟無緣拜見。從當地旅客口中，作了一番耳遊。回到牡丹江旅店的時候，爲牡丹奇景的激動，寫了下面一節詩。

（六）
瀑布喧鬧打石磯
天垂白練化寶幃
（七）
據山意發殷雷動
碎木心熱化層飛
（八）
造物有情藏靈骨
懸棺故老道香妃
（九）
浪崩雪舞堆冰劍
獨立斜陽不忍歸

從這一篇遊記裡，沒有半點值得珍貴的材料，不過弔古之懷，人情所同，或足以供閒情逸興之資料，即爲過望。

註釋

（一）牡丹江古稱忽汗水。

（二）渤海人謂天柱山之石爲石衡，鋒利無比。

（三）契丹國志渤海富室往往園地植牡丹，多至二三百本，有叢生數十榦者，皆燕地所無。故有牡丹江之稱。

（四）於陽春三月之杪，何以牡丹展覽，以賞新奇及賞響。

（五）折毀渤海時之亘石，均多孔如火山之鎔岩狀，或似松花江上之浮石。

（六）鏡泊湖水自吊水樓飛下，成一大瀑布，所謂鏡泊湖水電即指此瀑布之水力應用而言。

（七）香妃傳爲古渤海王妃，名紅羅女，姿色絕世，死後葬於石棺中，以鐵鍊懸於瀑布之後，故雖千年不變，但無見之者。

（八）冬日瀑布飛沫四濺，凍爲冰山，嶇嶁難登。

（九）時於東京城內，欲往鏡泊湖一遊，於斜陽下徘徊罫念，終以冬日危難不果往。（已完）

北京名勝與古蹟（續）

城垣偉大歷經五代建都　古蹟林立關係文化極重

內東路與內中路隔東一長街，南配置奉先殿，爲奉祀祖宗者，西，爲皇太子的住所，所謂東宮，亦稱毓慶宮，西爲齋宮，爲祭祀地壇天子齋戒的地方，中央一部所謂東六宮，爲后及妃嬪的住所，東二長街，西有鍾粹，承乾，景仁三宮，東有景陽，永和，延禧三宮，鍾粹宮爲光緒皇后的寢宮，永和宮爲光緒帝瑾妃，景仁宮爲光緒帝珍妃的住所。

內西路界於西一長街，接近內中路，清末爲皇帝及后妃起居的地方，養心殿爲皇帝的居殿，日常辦理庶政，及召接，引見等，也在這里，因此關係，殿內的設備，殆完全和當時一樣，現在已不常時開放了，這地方是在乾清宮前月華門西。

西六宮在養心殿北，以西二長街爲中心的一區。東有儲秀，翔坤，永壽三宮，西有咸福，長春，啓祥（太極殿）三宮，北有重華宮，內部陳設亦如當時模樣，啓祥宮爲同治瑜妃住所，重華宮爲同治之瑾妃住所。

外西路，大體爲西鐵門一區，以慈甯宮爲中心，有慈甯花園，雨花閣，壽康宮，英華殿，雨花閣，中正殿，及西花園，南爲內務府，係辦理宮內事情的地方。慈寧宮爲皇太后的正殿，壽康宮爲皇太后的居所，英華殿，爲喇嘛供佛的地方，雨花閣爲三重的重閣，屋蓋使用金瓦，實爲紫禁城內的異彩，北之西花園在民國十二年六月失火，致將中正殿燒去。

外東路即所謂寧壽宮一區，中央有皇極殿，寧壽宮，養性殿，樂壽堂，東有暢音閣，西有符望閣爲太上皇養老的地方，乾隆年間營造者；西太后即在此度過晚年，南門正當皇極山外之九龍壁，九龍壁爲乾隆朝所製作者，與北海比較則大有遜色。皇極殿以乾清宮爲則，寧壽宮亦依坤寧宮的制度，這兩處依於西亞曼致的原因，內外規則是大異於其他各殿的，養性殿取養心殿的規模，東側的暢音閣爲一大舞台，與西側的重華宮的小舞台，共爲內廷演劇的地方。樂壽堂爲乾隆的寢宮，構造極爲複雜，西太后末年也在這里度過一些時候，西北，符望閣一帶，傳爲乾隆末年宮廷娛樂地方，約百三十年間，未曾開門，一任其殘餘，至今此中尚有荒凉逼人之感，北方貞順門附近有一井，爲光緒帝瑾妃——珍妃，當團匪事件兩宮西安蒙塵之際，由西太后之手投井者，門東小屋爲祀珍妃之神位者云。「未完」

銀與銀器（續）

首先採礦起源希臘

有的匙柄形如長釘，據說是以之刺蛋的，著名的聖徒匙，平常一套爲十三把（另加的一把有基督的像），從前一度爲送給新生嬰兒的流行的禮物。到十六世紀初葉還不大用叉，最早創行這風氣的是意大利貴族，雖然有人以爲無丈夫氣，卻逐漸傳佈至別個國家。

對於有些銀器有着奇怪的俗風，馬來人造一個訂婚杯，裏面盛滿胡椒葉，男人送至他所要娶的女人那裏，如果她願意的，便把杯接受下來，吃幾片葉，馬來人又在男孩行割頭禮時和穿耳時用一個和蘋果一般圓的箱子，有時這箱子也在婚禮時應用，這時一束新娘的頭髮放在箱子裏，埋在香蕉樹底下，以求幸運。

帝俄沙皇時代，飲祝的人立在房間中央，乾了銀杯，把箱子在頭上翻過，爲證明他的誠實起見。沙皇所用器皿的奢華是驚人聽知的。有一著名，英國酒槽重八千兩，其容量如一浴缸，這器在一七三五年曾集建築泰晤士河橋款項時抽彩籤賣去，結果如何會到彼得格勒（現列寧格勒）的宮中，久已成爲一個謎。

從十五世紀到十七世紀，在有錢人家的桌子上，放着銀船，起初設計的置刀和桌布，有時也置酒。意大利有一只裝在輪盤上的銀船，後來德國和荷蘭依之做效的很多。

墨西哥和秘魯鎮服以後，銀大量物至歐洲市場上，尤其是西班牙。一個在十六世紀到西班牙京城去的遊客說道：「普通金屬的器皿，此常是不用的，祇有銀器。」在某公爵死後，盤查他的金銀器具，需六星期才竣事。

從羅馬有格鬥日起，人類即愛運動，而獎品的發給也和運動本身一樣的長久，以牛角製成而邊緣鑲以銀的獎杯可追溯至十四世紀。

「優游皇帝」卻爾斯二世喜歡賽馬。在他統治時代，獎杯廣爲應用。在英國運動大發展期間，設計者開始製造像馬首的杯子，對於漁夫有鱒魚的圖樣，給喜歡鬥鷄的人有牡雞頭，給獵兔者有兔首的角，[illegible]者有一個像握緊的拳的杯子。今日高爾夫球，網球，滾球，賽跑，賽船，滑冰，和其他的銀杯，獎章，獎牌等等，堆積在全世界的運動界中，已是有目共睹的事實了。

在印度農夫爲要以銀裝飾其待嫁的女兒，如把整個畢業作孤注一擲。印度富家婦女同時戴幾磅重的銀，走起路來，像繫着鈴的牛那樣叮噹響。

美國好的年歲，約五百萬元價值的銀器。其餘祇有一部份是眞銀，大部銀器都是鍍銀。光滑鮮潔，且可雅悅目，保用終身。但從有幾家製銀高等銀器的店家也有一提給一角商店用的所謂「次等貨」。

美國約有二千九百萬個家庭，經以之乘平均家庭中所用一切刀，叉，匙，等的總和，你可以得到一些關於美國所有無數銀器的影像。

一七四二年英國塞斐爾德的湯姆斯，伯爾沙凡發明的銅和銀混合爲兩層，可供製造任何形狀的東西。

這英人把一層薄的銀加在一層銅上的方法普遍一時，一直所採用，直至十九世紀中葉電鍍發明（也在英國）時爲止。從此以後，所謂鍍銀就是指用電流鍍的一切器皿。

今日美國的銀業很是興盛，單是一家公司，十年中曾製造並出售七千五百萬把刀，叉和匙。（未完）

名人軼事

劉松山勇敢善戰

死事極烈天下痛之

清咸豐，同治年間，湖南之江忠烈公岷樵，羅忠節公澤南，彭剛直公玉麟，李忠武公紹良輩，皆以名將見稱，但是身先士卒，勇敢善戰，當以劉忠壯公松山爲最著。

忠壯諱松山，號壽卿，湘鄉人，初隸王壯武公鑫部下，軍行之處，特著精整，壯武隨曾文正公國藩興鄉兵最早，故號「老湘營」，以三百人爲一旗，組織極爲嚴密，一日破敵，諸將爭逐之，忠壯獨語文正云，殘寇不足追，山路奇險，假使遇伏，先自喪師，得不償失，以末將之意，當乘勝攻其正章，一往直前，有利無害，文正聽言，乃執其手云，此至理名言，他將不能道出，吾恨知君晚耳，遂令自統一軍，號壽字營，戰無不勝，攻無不克，與霆字營，銘字營並駕齊驅，由是名馳天下，洪楊各部之賊將，咸聞風而逃。

忠壯身長僅中人，謀勇兼備，行軍慮事，尤識大體，有唐將李愬之風，累次討伐，有功則讓之友軍，臨財則讓利於人，故同時之驕兵悍將如陳國瑞，李誠謀，蘇長慶輩，見之皆馴伏，其以恩澤服人有如此。

同治戊辰，己巳之間，忠壯奉命征討匪，駐軍河南之汝南光山一帶，與皖軍劉銘傳部極不相容，曾文正公國藩與李文忠公鴻章正商議調防事件，適值左文襄公宗棠奉旨西征，自督大軍，由中路經京進發，因奮力單薄，亦再三疏乞其軍，忠壯旋奉旨統三十營，由北路轉綏接濟，陝北邊區，山路崎嶇，千里無人烟，土賊盤踞，跋扈非常，提督軍門董福祥等，擁衆十餘萬，無法前進，忠壯籌餉轉載，撫奉士賊，指揮部下，克復險碧數百個，關中平，晉輕車都尉世職，文襄延地方官紳接談，即誇讚忠壯不已。

忠壯戰功既著，自然爲大，逆賊對之更爲注意，一日，忠壯抵靈州賊巢，擬與文襄會於金積堡，分軍攻馬八條茱，賊衆僞降，伏槍中之，忠壯負創，誡其姪錦棠云，速攻之，毋反吾志，吾魂當常滅賊，誓畢而氣絕，錦棠諭不發喪，指揮部下，屠馬八條茱，並推柩祝云，逆賊已寸磔，叔父忠骸歸耶，軍中勝負未可知，金積老巢，非旦夕可下，選精壯兵士四十人爲長夫抬之不動，再哭而祝之，加二十人，仍抬不動，柩內有聲如泣，將士皆哀號，知忠魂之不欲返，越日，移營逼金積堡，八人抬則輕甚，軍士悲感，奮不顧身，一戰而勝，逾數月，卒拔金積堡，寧靈悉平，逆賊數人祭之，其時帷幄輒自動，弓刀皆鳴，精神不死有如此，辛未秋始返其喪，天下痛之。

西藏茵蘭湖上

婦女划船絕技

茵蘭湖位於西藏之南，瀕於泰國，面積約二十畝，爲西藏高原中最秀麗的地方，一般旅客每至西藏，總要到此觀光，而且至少要在這裏的土屋中住上一夜，於是便是以看到許多不可多得的奇跡，茵蘭湖的四周，是一圈綠叢濃密的樹木，有些是山茶，有些是柑樹，在這森林的中央，才是一個不甚大的湖。

茵蘭湖的風景是很美麗的，湖上有許多婦女用腳划小舟，在水面上到處遨漾地來取悅岸上的觀衆，這種「腳划船」的構造是很簡單的，船身都以柳木製成，長約兩公尺，闊約一公尺，婦人并肩在船首，用足划動，態度是有趣，她們還有一種絕技，就是能以足趾來夾水中來往的白色小魚，所以，她們的腿足，大多都是非常發達的。

除了這些風光而外，每天清晨在茵蘭湖畔還能看見一些特別的景色，因爲茵蘭湖四周樹木很多，所以早晨的水氣很重，把整個湖面都給籠罩了一層霧靄般的水氣，差不多變成對面不見人影的形態，當地的婦女卻特地早起，舉行划船比賽，在一片白霧中，隱隱約約的可以看見一些飄東蕩西的形跡，一般遊客，或出資雇船在湖中游覽，由這些婦人任意蕩船，倒也是別有風味的玩兒。

自早晨開始，至霧散，約歷三小時，至上午九時才散，然後露出澄清的湖水，陽光射至湖面時，船娘們便又爭先恐後地划動小船，在水裏載客而駛，於是又有另外一番景象了。

世界小知識

△爆擊機之編成隊伍而行爆擊，始於第一次大戰法國空軍對德國之爆擊。

△尼羅河爲非洲第一大河，長六三九七公里，發源於英領開尼亞之比克多利亞湖。

△非洲的尼羅河有六個大瀑布。

△阿留地安群島之名，是因島上住着阿留安人。

△阿留地安的夏季，夜長不過三小時，但那也不像普通地方那樣黑。

△相反的冬季的夜卻是極長，而晝間極短。

哈爾濱市醫林介紹

衛生醫院　門診各科　燒汽病室　住院隨意　濱市道外中六道街五〇號　電話八五八〇

醫生李沃夫　道裏中國十一道街西頭路南四號　▲專門耳鼻咽喉科　診療時間：午前十至十二　午後四至六　電話三四三一　附有翻譯

保康醫院　道外景陽街六號（即致美樓對過）　專門　皮膚花柳科　泌尿生殖器科　外科　本院共濟會指定　南滿醫學士王維煥

醫生壽爾泰斯　石頭道街九十五號二層樓　電話三一三五　專門　內外科及婦人科　接診時間：上午八至九

凡吾醫院　道裏中國頭道街二十一號　皮膚科，花柳科，內外科　診療時間：上午十至十二，下午二至四　星期日只限上午　院長南滿醫學士凡吾鑑新

醫生郭力德哈米爾　道裡外國五道街二十號　專治內科心臟腎病及肺病　用歐洲醫學最新方法治療　接診時間：午前十一至一時　午後四至六時（備有滿語翻譯）

輔仁醫院　道外南勳十二道街三十三號　△專門內科　院長關榮昌

醫士連次喜爾　道裡外國四道街二九號第四戶（松浦洋行鄰西）　專門耳鼻咽喉科　診療時間：午前九時至一時（星期日停診）

明明眼科醫院　道裡中國頭道街　接診時間：午前十至十二　午後五至七　住院各等病室俱全　電話七五一〇　醫學士石增榮

醫士周闊五斯及　道裡外國六道街八號第三戶　▲專門耳鼻喉科及外科　診療時間：午前十至十一　午後四至六　電話三三八八

燕醫生醫社　住址：道外北七道街路南　自動電話九一七三

醫生陸濱雙　道裏商務街外廠頭道街五十一號　▲專治內科及神經並腸胃各症　診療時間：午前九至十　午後四至六

花柳病科

增平內科醫院　院長馬英泰　時間：午前十至一　午後　地址：道裡藥舖街二七號　注意：滿鐵社員諸位來院就診，均按滿鐵醫院規程同樣辦理　滿鐵共濟會指定醫院

牙科

治鑲牙之處　俄牙醫師皮里坡七克　鑲牙吉諾金（通滿語）　道裡十四道街三十九號郵局隔壁三層

醫生林德爾　道裏十四道街五十二號（郵局隔壁）　▲專門產科及婦科各症　診療時間：自八至十　午後四至六　電話四八八四

東倘齒科醫院　道裡外國八道街拐角二號　院長日本大學醫學士黃東倘　▲鑲牙治牙口腔外科　診療時間：自午前九時至午後七時（星期日停診）

女醫士石克夫司牙喀　專門婦科產科內科　地址：道裡十四道街三三號（郵局隔壁）　電話七一九二　診療時間：九至十　午後三至五　大安街五十五號德國醫院

東亮齒科醫院　齒科外科　全般口腔治牙鑲牙　住院隨意　院長劉東亮　時間：午前八點起始午後六點　星期日限午前休診　外借用電話八六三　大街　號樓上

醫生羅森大理　道裡外國四道街三五號七戶　▲專門小兒科內科　門診：上午十一時　下午四至六　有滿人翻譯　電話六九五七

齒科醫士劉鳳書　道裏斜紋街牌七十五號中央大街拐角　診療時間：上午十至一　下午四至六　電話九六五五

婦嬰醫院　哈爾濱道裏斜紋三堂街五號十八戶　電話七六七九號　專門　小兒科　內科　產婦科　南滿醫學士李錫玉

濟坤產婦科醫院　專門產科　婦人科　△住院隨意難產普通產不限時間　院長南滿醫學士楊振國　院址道裏中國頭道街　電話四九五

肺病吐血其效迅速

如蒙惠顧請先滙款

肺癆病不難治　益壽丹非奇葯

益壽丹

新京大馬路義和謙本店代理

肺癆菌繁殖於肺部所到之處便破壞損爛成空洞故極難治療益壽丹藥力直接達於患部而殺盡肺菌故無論一二三期肺病均能克奏奇效即無病者宜預防先服益壽丹以避免肺病之傳染可保終身無病延年益壽

從前死於肺癆病的都是冤枉死的曰前患肺病都可以不死益壽丹治一二三期肺病有葯到病除之功數千年來無葯可治的肺癆病有了救星

定價每盒十二付國幣七圓　外埠函購加郵四角

奉天市小北城門外西頭電車路道北　發賣本舖　國瑞藥店　長電話（四）二〇四一番

各省代理店（一）

奉天市中街 天益堂　奉天市中街 中法大藥房　新京大和通 義和謙本店　安東市大道口 [illegible]藥房　吉林河南街 民生藥房　四平[illegible] [illegible]藥房　齊齊哈爾中市場 和[illegible]藥房　佳木斯[illegible] [illegible]藥房　牡丹江[illegible] 滿洲生[illegible]藥房　東安城和街 同和藥房　海城 商[illegible]藥房　新立屯 大[illegible]　錦州[illegible] 永[illegible]福　虹螺峴 永興堂　通遼 泉[illegible]　遼陽[illegible] 仁和[illegible]　莊河縣 滿洲[illegible]藥房　滿洲里 興順[illegible]　扶餘東街 志和藥局　撫順[illegible]路 信仁[illegible]藥房　寶山縣 [illegible]藥局　北安[illegible]街 泰和藥房　遼陽[illegible] [illegible]藥房　承德[illegible]街 天[illegible]堂　新安縣 太和堂　鳳城南大街 博愛藥房　遼陽大東街 崇盛東　鞍山明治道 同和藥局　鐵嶺中央街 貴元藥房　鐵嶺中央街 義和堂　鐵嶺中央街 廣增福　鐵嶺中央街 和發久　三江口中街 大興藥局　三江口中街 福興[illegible]　三江口中街 福[illegible]藥房　八面城中央街 和發增　八面城中央街 德慶同　八面城中央街 恒發堂　八面城中央街 元興裕　鞍山[illegible]道 [illegible]藥房　開通南街 泰和藥房　開通東街 德泰順　開魯北街 廣和[illegible]　齊齊哈爾正陽街 世和堂　齊齊哈爾南大街 吉發合　齊齊哈爾[illegible]街 萬[illegible]　齊齊哈爾[illegible]街 萬[illegible]堂　洮南[illegible]路 [illegible]藥房　洮南大同路 恩當[illegible]藥房　洮南五條路 德慶[illegible]藥房　鞍山鐵東街 寶和堂　白城子中央路 裕生[illegible]藥房　白城子中央路 和[illegible]藥房　白城子中央路 和發順　白城子中央路 和發久　昌圖縣 [illegible]藥房　昌圖[illegible]街 [illegible]藥房　昌圖[illegible]街 元[illegible]藥店　昌圖中央街 [illegible]藥房　昌圖[illegible]街 廣增義　昌圖[illegible]街 慶增盛　開原[illegible]街 元慶長　開原[illegible]街 保康藥房　保康[illegible]街 聚昌源　保康[illegible]街 萬裕合　保康[illegible]街 合記藥店　黑河市 大同藥房　鄭家屯[illegible]街 東[illegible]藥房　鄭家屯[illegible]街 廣生堂　鄭家屯東街 德慶會　大賚 增順興

濱江日報
發行者　特殊法人　濱江日報社　哈爾濱道裡經緯街九號
每份　六分　每月　一圓五角　外埠照加郵費
總務局九五五〇　編輯局三一七〇　營業局二七七九

記者自治組織之歷史悠久
新結成國政記者團
今後更能高舉協力國策之實

(新京廿二日國通電)新聞記者爲國策遂行弘報宣傳之挺身戰士，而爲記者自治組織中央官廳各部之記者室，其依歸弘報宣傳，更非小可，故此次在京記者，大同團結，國政記者團之結成，在決戰之今日，意義實爲重大，回顧於建國當初，於國務院各部局則有日滿系記者俱樂部之組織，共同研究取材，對弘報宣傳頗有多大旨獻，但過去各部記者室，皆爲各自分離，而日滿系記者，亦與共同磋磨之機會，故在此際及決戰下政府施政策飛躍進展之今日，乃毅然於本年四月正式決定以既有之中央各部局記者室，協和會，市公署記者室除外，不分日滿系，於一元的聯合下，另新結成國政記者團，其結團式，於廿一日正式舉行，新記者團員日滿系記者共爲八十三名，團內設有總務廳，經濟，興農，民生，文教等記者室，今後順應必要，將逐次增設，體制整備，陣容煥然一新，可謂依此次國政記者團之新結成，今後相信必更能高舉協力國策之實，其運營今後實堪期待。(寫眞：即國政記者團結團式)

國政記者團綱領

(新京二十一日國通電)當二十一日國政記者團舉行結團式之際，特於席上全體宣誓記者之使命與朗讀國政記者團綱領，茲誌其綱領內容如左：

△綱　領

一，我等須徹底弘報報國之信念，以期完成國家之使命

二，我等須自覺負有國策推進之任務，互相砥礪磨鍊

三　我等須認淸團員之尊嚴　以期發揚記者之大道。

康德十年六月二十一日國政記者團一同

以報道殉國之信念
發揚北邊弘報人之眞價
關東軍長谷川報道部長祝辭

(新京廿二日國通)當國政記者團結成之時，長谷川報道部長「代表」祝詞如下：

當此大東亞戰爭下，北邊報道愈趨重要之際，國政記者團，乃能應時誕生，實不勝衷心慶祝之至，試觀隨同時局之長期化，連續決戰今次大戰之實相，實爲任人皆知之事，而不論南北戰時下之報道，吾人實痛感時局之深刻性，與弘報人責任之重大，但若洞觀時局之前途，北邊弘報人之眞價發揚，尤待今後之努力。以今次記者團結成爲契機，但信必能自覺使命之緊要，與報道殉國之信念展外，於此敬祝記者團建全發展外，同時更切望諸子互相勉勵爲盼。

官民認淸記者地位
共同完遂國策
武部長官訓示要旨

(新京廿二日國通電)當國政記者團結成之時，武部總務長官訓示要旨如左

新聞通信記者，爲國家的公器，我國對此已依法律明確規定記者之國家地位，使命及責務，而隨同戰爭之長期化，我國之內外弘報戰，期待於記者活動之地方，更爲繁多，因此政府各部局並特殊會社，當然得認淸記者國家的性格，尤其當與記者接觸時。對材料之提供等，更須充分協力，以期國家使命達成，毫無遺憾。

阮經濟部大臣祝辭

(新京二十一日國通電)當二十一日國政記者團結成式席上，阮經濟部大臣祝辭要旨如左：

查世界萬邦，無論在任何時期，爲欲達成國富民強，長治久安，必須結成一體，上情下達，然後乃能綱偉功而收鉅效。現在諸位，即爲荷此重任第一線之勇士，亦即國家官民間之神經系統，而當今日非常時局之下，舉凡前線赫赫戰果之報道，以及銃後國民之增產，經濟政治等各方面之鼓勵，無一不仰賴諸位之傳達，與誘導，所以諸位今日之任務，較比平時更將重要十倍，思前各部局關係記者，於各人所擔當之職務，因已盡量發揮其智力，早已奏有偉大之成果，今更作百尺竿頭再進一步之策畫，舉行在京各部局關係記者結團之式典，以期邁專作團體之共同工作與研討，今後無論在國家任何部門，均應感受神經體故蝸道之輸快與便利，此爲當然之事實，無庸贅述者也。尤其於今日世界總力戰爭之下，國家之經濟部門更於東亞聖戰完遂上，有莫大之關連，今後舉凡關於經濟之策畫，運營等種種宜速，更時別有賴於諸位之協力，故於今日參與盛典，不禁由衷心禱作甚深之慶祝與期待，深希亮焉。

以上簡單，作爲祝詞。

完成報道報國之使命
市川弘報處長訓示

(新京二十二日國通電)於此次順應時局下弘報新使命，而誕生之國政記者團，二十一日下午二時，已正式舉行隆重之結團式，該式典席上，市川弘報處長，莊弘報處參事官代理，訓示要旨如左：

今者擁有多年歷史之滿洲國政記者俱樂部，及滿洲記者俱樂部，在弘報新體制益形進步發展之階段下，已見改組，而從新成立新國政記者團，以謀國政記者之大同團結，本日當舉行團結式之際，得瞻諸位完成弘報使命，而誓志努力之熱烈決意，實不勝欣快之至。今當東亞諸民族，爲新東亞之建設與英美誓死鬥爭之秋，我國已邁入第二期建設之壯途，是此時也，我等皆能本日滿一德一心之大義協力聖戰，而垂範於共榮圈內之諸國家諸民族，且堪能鞏固團結一致努力，竊思之下，又不勝光榮之極，今日吾國爲達成建國之使命，凡有國政有賴諸位宣傳載士者實多，請位在此重大時局下，備當國民嚮導之責，應互相親和協力，以磐石之決意，與不斷之精進，努力研究學識，涵養人格，藉以完成報道報國之大道，以昂揚記者之使命，同時當與政府當局緊密連繫，以完成諸位之使命是所切望之至。

特殊會社代表
岡田興銀總裁祝辭

(新京廿一日國通電)於滿洲國政記者團結成式席上，滿洲國，特殊會社代表，岡田滿洲興業銀行總裁，特致祝辭如左：

我建國以來，國政百般相整，制度文物相備，產業經濟相與，國勢伸長，直進不已，此皆爲諸君於言論報道上各位之努力所致。

現在之大東亞聖戰之決戰，愈趨深烈，我滿洲國除對親邦，以物心兩面，實行全幅的協力同時，更行遂行北邊鎭護之重任，現時之戰爭，乃爲一面之思想戰，自無待論，即對國外之弘報宣傳，即對國內民心之安定振興上，言論指導，報道敎化之意義，實爲重大，新京不僅爲我國之國都，亦更爲大東亞紐帶重要之一環，以故於此地活躍於思想戰，弘報戰上各位之責務，更匪淺鮮，是以深望今後，再接再勵，勇往奮鬥是所期待焉。

協議當面警察行政諸問題
舉開警務廳長會議

(新京廿二日國通電)警務總局，爲期達成決戰下益加重大之警察行政使命，而萬無遺憾起見，同時鑑及中央地方緊密連繫之必要性，乃於廿十一日，假該局會議室，舉開全國警務廳長會議，斯日武部總務長官，並山田警務總局長以下各省警務廳長，及其他中央警察學校，海上警察隊，首都警察廳等各代表者三十餘名出席，由午前八時，一同參拜於南嶺中央警察學校之警察英靈祠後，對武部總務長官，山田警務總局長申告後，同九時開會，國民儀禮後，首由總務長官並警務總局長訓示，繼由各地方側詳細報告現地取締狀況，後開始懇談，關於積極的協力，農產務增產各種警察行政之運營，及其他絕滅暗市當面之取締諸問題，舉眞摯之協議懇談，並交換無隔閡意見，迄午後五時終了矣。

蒞滿視察勞務狀況之
長谷川局長感想談

(牡丹江二十日國通電)自本月初旬以來，親察新京，奉天，哈爾濱等地，勞務狀況之大日本產業報國會，總務局長長谷川透氏已於廿日夜抵牡，該氏談視察感想如次：

今以勞務興國會之運動爲中心，歷查滿洲各地狀況，深感滿洲官民，亦與日本同樣，善體勞務問題之重要性。咸皆確信，勞務興國之意義，國內各界，以及一般民衆，對於當局之施策，莫不一致協力，挺身實踐，致此決戰下，產業開發原動力之勞動問題，得能圓滿解決。對此，衷心表示敬意。尤以勞務興國會運動，規模組織均極完善，且其組織之周密即一工場，一職場，亦皆普遍滲透。全國統一。此對最近發韌之日本勞務報國運動，足使參考之處甚多。其次，關滿洲國勤奉隊之活動，現日本內地，亦頗重視，前於奉天，曾賭滿洲航空，藤倉工業等處，勤奉隊之狀況，聞勤奉制度創設以來，爲時雖短，然其訓練，組織，活動等等，均極徹底。此足證滿系隊員，亦均體得，愛勞興國之精神，而自動實踐奉仕作業，勤奉隊，法制化之成果，於此可見一班。相信將來成績，定較德國之勤勞奉仕團，尤爲完美云。又：該氏擬於廿一日，午後十一時，搭車赴北安視察。

二萬石之海洋筏
已安抵東京芝浦港

(東京廿一日國通電)二萬石海洋筏，六月八日，自某地出港以來，於二十日午前十時，安抵東京芝浦港，陸軍省，去年的海上，輸送力之增强補助對策，編成海洋筏以來，原用材之筏輸送，各地均已順調實施，其用量，由從來之五百石限度，增至二萬石，其實驗已獲成功，此運用筏，今已出世界二十五米十，乃至二十噸之原木七千五百八十一棵之巨大原材，僅以〇〇二小船二航，其速力一小時，可行數里，所用日程，與汽船相比爲二分之一，而發揮此輸送木筏之好能率，海洋筏，爲活用於東京帝都，薪材輸送，今陸軍當局，不僅對於現地，並指導民間汽船會社，於內地各地，自不待言，並對遙遠南方，地域間之連絡，亦將使用之云。

全滿司法長官會議
廿四日起亘三日間在京揭幕

(新京廿二日國通電)康德十年度司法長官會議，將由廿四日起，亘三日間，於總務廳講堂，由閻司法部大臣，前野司次長，最高法院長，最高檢察廳長，以下全國各司法長官，出席舉開。第一日之廿四日，張總理出席訓示司法官等，又此次會議，乃係就決戰下喫緊之司法諸問題，而行全面的協議，以國內治安體制之整備，達最高度，而行決戰重要施策，重點的討議。尤以最近，實施之保安措置。思想矯正制度，爲戰時保安制度，劃期的制度，於第三日之廿六日，關於刑事矯正制度之實施，有前野次長，太田刑事司長之詳細說明。終了後，再行討議，以期該制度運營之萬全云。

爲促進滿蒙華北間交易
滿華借欵協定意義殊深

(新京廿一日國通電)滿華借欵協定簽字，與以前之滿蒙借欵協定，均可促進滿蒙華北間之交易。由以貫獻增强，各地域總力之戰力，即從來滿洲國輸出之物資，由滿洲側，徵收適當的調整費，由財源以補充，對華北輸入物資之價格。如該決定國間，必須行種種煩瑣之折衝。且一切決定之調整費率，不僅有固定化之傾向，並且華北之物價狀況，變遷激劇。調整費率，固定化不適實情。是以本年一月，滿蒙華三者間，對本制度再行檢討，結果，回顧從來之制度，對各地域間之輸出物資，決定如左：

一，以當該輸出地域之公定價格輸出之。

二，輸入地域之物價，與該公定價格之間有差別時，由輸入國自主徵收適當之調整費。

三，當該調整費還元於輸出地域。

四，使大之運用圓滑，於兩地域間，締結預算調整費額之以現地通貨之借欵，契約基於該決定。滿洲國於康德十年度，對華北地域間，所生之價格調整費，推定九千萬圓，及對蒙疆之貿易計畫締結，六百萬，爲限度之借欵契約，以新制度滿側之對華北，對蒙疆輸出物資，以公定價格之原樣輸出。結果，可免除從來對物資決定，調整費之煩瑣，華北蒙疆側，對輸入物資，以物價政策上之見地，自主徵收調整費，行綜合的物價調整，更由於滿洲側調整費之還元，與借欵輸入物資之價格補填，其時期的相差，亦圓滿的調節。並依本契約之調印，可促進三地域之物資交流，其意義頗大云。

日滿經濟懇談會
日程已定共舉開三日間

(新京二十二日國通電)東亞經濟懇談會，主辦之第四次，日滿經濟懇談會，定於本月二十四日起，歷三日間，假新京大和旅館舉開，日程如次：

第一日(二十四日)午前十時舉行，發會式，午後一時起，再開，由日滿兩國政府當局，說明關於鑛工業，並農業問題。

第二日(二十五日)自午前九時半，至午後四時懇談題目：

一，爲對日供給物資之增產問題。

二，爲滿洲國自給物資，確保之問題。

三，爲日滿間物資交流上，鑛工業生產品之價格政策問題。

四，鑛工業勞務問題。

第三日(二十六日)爲農業部會，自午前九時半，至午後四時，懇談題目，爲食糧增產問題，以滿洲爲中心之隣接地域間之農產物資交流問題，農產物價格等問題，農業與工業間之相關聯問題等云。

爲期促進決戰增產運動
制定柞蠶多收穫競作規程

(新京二十一日國通電)柞蠶之絲爲重要，纖維資源之一，並可代替羊毛，製成衣類，當此決戰體制之下，其用途愈極廣汎，然以年來我國農界，偏重於食糧增產之故，對於柞蠶飼育不無疏忽，爲茲興農部當局有鑑於斯，爲喚起農民，對於柞蠶飼育之關心，以及對其重要性之認識起見，特由本年度起，於多收穫競作會內，加入柞蠶一項，並於近日制定柞蠶競作會規程，審查規程等，二十一日午前十時，又假紀念公會堂，招集奉天，安東，四平，通化四省關係官，以及興農合作社中央會，同省聯柞蠶會社等，開協議會俾期趣旨之徹底，茲將該柞蠶多收獲，競作會規程，並要旨錄左：

一，出品對象分爲個人單位與實行班，共勵會單位之二種。

二，出品區域爲安東，奉天，四平，通化等四省管下區域。

三，出品個人，一人一件，實行班一班一件，共以場面積。個人爲一把剪子以上，實行班爲三十把剪子以上。

四，出品者須由省方推薦，個人於八月三十一日蠶前，實行班於十一月十日以前，各向興農部大臣報名。

五，褒賞金之授與個人競作會一等(一名)一千圓，二等(二名)五百元，三等(三名)二百五十元，實行班一等(一名)二千五百元，二等(一名)一千圓，三等(二名)七百五十元，四等(二名)五百元，五等(四名)二百五十元。

又對實行班，一等入賞者之所屬縣，特授與優勝旗，以資獎勵，審查方法，對於個人出品主，對每把收繭量，繭質，繭格檢查，並蠶繭狀況等，行等審查，實行班之出品，則對總把，當總收繭量，繭質，繭格檢查，並病毒擬以審查云。

古錢磁器獻呈式
首都圖書館舉開

(新京廿一日國通電)滿洲航空會社，村上俊作氏，日前於國都至聖胡同，文教部後方，發掘，數古錢，及白磁，土器壽物等，爲有歷史，價值之鄉土資料。爲考古學者，研究上之絕好對象。常向古蹟保存協會，作獻呈式。已於廿一日，午後二時，假新京圖書館舉行矣。同時，由文教部，古蹟保存協會，理事杉村勇造氏，講演關於滿洲，文化之變遷，至四時許，方告閉會云。

基於人口疏散政策
煤鑛就勞者甚衆

(齊齊哈爾廿一日國通電)齊齊哈爾市當局，茲爲都市人口，疏散政策之一，對在本年初頭，來至該市之不就勞者，一萬五千餘名，最近停止民食配給一方，亦對此等人，努力斡旋，充役事宜。本月十九日，扎賚諾爾煤鑛，已有採用二百五十名。及興安北省當局，有九百六十名等之申報。蓋此等，均有同伴家族，亦可之餘件。是以勞動者方面，亦將行出發。再今後更由他方面，將有陸續，送出申報之勢。故市當局，今年中，由市內掃淸不就勞者云。

龍江省計畫設置
國營家畜防疫處

(齊齊哈爾二十一日國通電)茲爲西北滿家畜增殖對策之一，政府爲在龍江省下設立國營家畜防疫處，遂與該省當局商討設立中，最近地基決定爲昂昂溪之省立勤農模範場之北鄰，以總工費十五萬元，自九月起始動工，業務方面，當在本廳舍完成前，暫以齊齊哈爾市增濟工廠內官行建物爲假廳舍，在七月開始辦公，又興農部畜產司，計畫之全國合作社職員獸疫預防訓練所，亦附設於假廳舍，同時開所云。

北安編成除草班
由省首腦部親自指揮

(北安廿一日國通電)向農產物增產，突進之北安省，對於完遂所期增產本諸自除草作此之：「除草早期三回」爲倡條。乃於施除草期，第一期督勵工作。由省長，次長親立陣頭指揮，編成督勵工作班。自廿八日起，至七月四日，向省下各縣，開始除草工作。督勵工作班，編成，並日程如左：

△李省長，田中技正，高橋秘書官，德都，慶城，鐵驪(二十八日—四日)

△次長木下產業科長海倫綏化望奎(二十八日—三日)

△大木開拓廳長，角田興農理事，克東，克山，依安(廿七日—三日)

△藤田開拓科長　北安　通北綏稜(廿八日—三日)

△三宅警務廳長　鐵田技正，拜泉，明水，(廿八日—三日)

安坤丸是治療婦女經血不調的急效藥
調經 安坤丸 主治
安坤丸服三四日後有不可思意的效驗

婦女救星 安坤丸
經病者一大盒即可重病者兩大盒足用
小盒二十五付　大盒三十七付

認准藥盒決不致誤

製造本舖 鶴春藥店
奉天市大西城外…
吉林東關雜貨街 遼學堂藥房
新京大和… 萬和謙藥店
吉林河南街 民生藥房
各埠代理詳列於下

短劇 同舟共濟

地點　東亞之一隅在一隻大型帆船上

劇中人　船長齊光天，族弟兆華，夢珠，鄰人羅孟，宣泰，衛立

時代　現在，夏季

「起來幫着幹，裝滿了魚艙，完成了我們今天的「兆華，醒醒工作，回去一同休息吧！」光天輕輕的拍了拍疲乏了休息睡在艙棚蔭處船板上的兆華，招呼他覺醒，起來協力完成這一天應捕滿魚艙的工作。

齊光天是這隻漁船船長同時也是他們共榮村的村長，因爲他品格端正，義氣感人，所以全村的人尊重他擁戴他爲本村村長，他也向以本村的共同繁榮爲他傾刻不能忘的理念，以大衆的利害，爲自己的利害，遇有外侮，率先出迎，當仁不讓，在碧戰下參勵族弟夢珠兆華、及村民羅孟等，在烈日曝晒下揮汗捕魚，爲國增產，爲各人生活，不辭辛辛竭力工作。

兆華是光天的同族兄弟，先前曾因爲家務，發生齟齬，但經過了長期的考驗，所謂日久見人心，他認識了光天的人格，覺悟光天也很希望大家能自立自強，不受人欺，並痛悔往日仇恨光天是很大的錯誤。所以他決定一心一意，追隨着光天，協力爲國增產，及共榮村建設，同甘共苦的在光天船上工作。

「我在這納涼休息一忽兒，竟不覺睡着了。」兆華說着，猛然爬了起來，替換搖櫓的宣泰，以休息後新氣力搖櫓，並說：

「宣泰，你去休息忽兒，我來替替你。」

「不，不要休息了，天已不早，你看北邊有一片黑雲，恐怕要下雨呢。」宣泰說着又去協助光天與衛立擲網。

「幹！快幹！捕足了魚，早些回去，免得着雨。」宣泰一方協力撈網一邊說。

風勢漸漸增强，海水隨之激起波浪，船身也隨波逐流，忽起忽落的蕩漾天上的黑雲也順風而來。

一刹那間，暴風驟至，陰霾四佈，閃電交加，大雨傾盆。漁船在暴風雨的海洋中，陷於危殆，船上的人，都面現緊張，光天與大家同甘共苦，站立船頭受着風吹雨打，指揮同夥，各就位置盡力撐持。

風聲呼呼，電光閃閃，雷聲隆隆，直似天翻地覆，波浪衝擊桅杆，水落船面流入艙底，恐水多船沉，故派人向外抽水。

「兄弟們！努力奮鬥今天我們是生與死的奮鬥我們要齊心戮力，同舟共濟，我們的奮鬥，若搏得勝利，我們便可得還家門，得見妻子，否則我們將人死船破……」光天，前仆後仰，站立不穩，被雨淋得如同水雞似的，在風雷雨聲中，大聲高呼，對衆鼓勵，前後船頭的人，亦能隱約聽聞。

「大哥！請安心勿怕，我們一定同心協力，與船及船長同生共死，絕對確信我們的奮鬪，一定可以得獲勝利。」兆華被水淋的睜不開眼睛，雨水滴在臉上，往下流已分不出是水是汗。搖着櫓，響應船長的鼓勵，勇氣百倍的這樣說。他面上現示着莊嚴熱誠，天色昏暗了，暴風雨不稍歇緩，船在中流蕩着，船上人仍衆力齊舉的與風雨波浪拚鬪不停的搏鬥，也可以說是生與死在搏鬥，天昏地暗，方向不分。

兄弟們！
幹！
這是我們生與死的鬥爭，
千載一時的艱險，
我們齊心努力，
幹！
我們要同舟共濟
征服艱險！

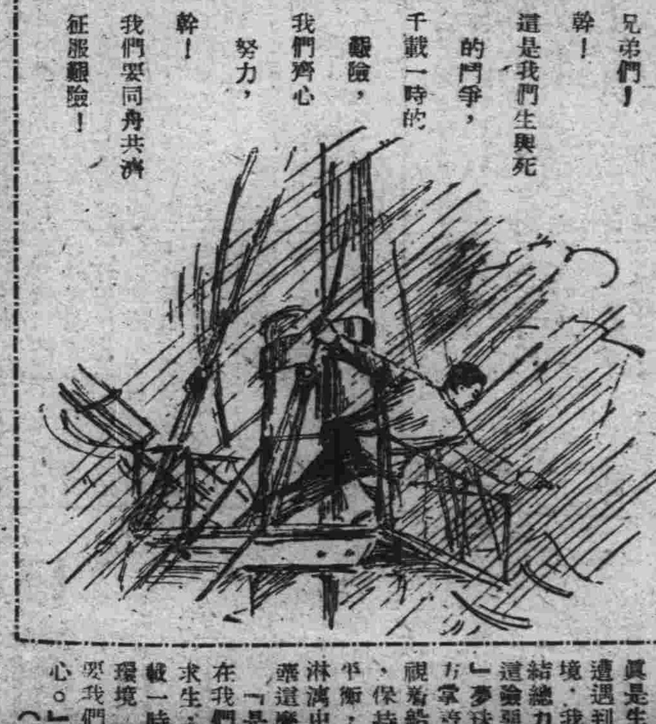

在恐怖的黑暗世界裏，波浪滾滾的大海裡，不辨方向，惟有掙扎奮鬥，保持着船不沉不破，維繫着船上人的生命，期待暴風雨平息後，現出滿天辰星，待到黎明，東方發出光明，指示他們的方向，給予他們晴朗的天空。

「兆華，這眞是生第一次遭遇到這種環境，我們要團結總力，應付這險惡環境。」夢珠仍在後方掌着舵，注視着船之前行，保持着船之平衡，在雨水淋漓中，對兆華這麼說。

「是的，現在我們是死裏求生，這是千載一時的危險環境，極端需要我們團結一心。」（未完）

新幾內亞的輪廓畫

新幾內亞位於澳大利亞的東北，原名巴布亞，是由馬來語的轉成，爲「鬈髮」之意。新幾內亞爲葡萄牙人所命名，因見其住民與西非洲之幾內亞地方相似故也：全島面積八十萬五千五百七十方公里，十六世紀初爲白人所發現；以後，荷蘭和英國的東印度公司各欲據爲已有，爭鬥劇烈，最後卻爲當時歐洲三强所瓜分：荷蘭得西部，德國得東部的北段，—所謂威廉大帝地—和俾士麥羣島。還有作爲首府的拉貝爾，英國（還是說澳大利亞當些）得南部的東段。第一次大戰之後，德國所領者成爲澳大利亞的代管地，主要各島更名爲新不列顛島（向拉拉貝爾）和新愛爾蘭島。土人頭腦的愚拙，是新幾內亞遲遲不能開發的主要原因。當地土人的生活程度似乎還未能越過石器時代，他們只配給人奴役，魚肉，驅使，—在種植場，金礦，或碼頭上做苦工。稍爲優越的位置，都歸於中國人馬來人和混血兒。能讀能寫的土人，少得令人不相信。新幾內亞的土人拙於計算，他們用四個手指表明一至四的數目，稱五爲「一隻手」，六是「一隻手和大姆指」，十是「兩隻手」，廿則不叫「四隻手」，而稱「一個人」，四十是「兩個人」，若比「兩個人」更大的數目，他們就不能計算了。新幾內亞的面積約三倍於菲律賓，可是大部份肥沃之地，始終不曾開發，內部山地不見人煙。土著人口之多少，說者紛紜，莫衷一是，其差數自一百萬至五百萬不等；再分爲小部落，幾百人也就算一族。皮膚由巧克力的棕色到烏檀木的黑色，各各不同。每一族又都有他們的土語，往往相隔不過二三十哩之遙，而談起話來竟至大家都莫明其妙。巴布亞當局規定特別的一種土語，作爲土著交談的標準語。不過各部落中原有一種「什錦語」流通着，那是以英語爲主，再添些德語，馬來語，中國語和土語湊合而成的；這種「什錦語」，幾乎可以自成一派，當地的教會學校還特地爲它編了文法，字典之類。

中國的工人都是按合同由亞洲帶來的，他們都是非常可靠而且能幹。種植園之所以能夠日盛一日可以說全是他們的功勞。園場主人最喜歡僱用中國人做工頭，因爲他可以附帶管理小店的事務，（這種小店，每個種植園或農場都有附設。）有空時可以出去釣海參，這種東西在中國可以售得很好的價錢；在廣東的名菜中，它算是頭兒腦兒頂兒尖兒的上等好菜。不過在清洗和乾晒時要特別小心，如使它有所殘損，如是方能售善價。這種工作當然不是笨手笨腳的土人所做得來的，中國人之受歡迎，這又是另一原因。（未完）

瓜島素描

所羅門羣島方面的瓜達爾加那爾島，現在已成爲南太平洋的決戰場了。

這個島嶼，全部火山性的山岳形成的，整個島上，到處都是峻峭的丘陵。不論山上或平地，普遍的展開黑壓壓的密林，茂密的草木，掩蔽了全島，可說白天同黑夜一樣。大樹幹上幾乎全給有刺的荊棘纏繞着，而且這些密林內，都是沼澤地帶。這些沼澤裏又爲鱷魚棲息的所在，可是鱷魚還不足懼，最可怕的，是該島出產一種很毒的小蛇，這種小蛇行動非常的敏捷，牠會得從這棵樹枝上竄到那棵樹枝上去，給牠咬上一口之後，創口立卽腫的比大饅頭還高，全身發生痲痺。如果沒有帶着除毒的藥物，準會給牠斷送了性命。

說起島上的氣候來，因爲它的位置，恰在距離赤道十度以內，在十一月到三月間，因赤道無風帶關係，氣溫很平衡，大致常在攝氏廿二度至三十三四度之間。但從四月起，氣候就當然暑熱起來，而且雨水也非常多，所以這時候全島滿了濕熱空氣。

島上的土著民族，大都是梅拉耐霄人種。把整個島上的土著合計起來，大約有一萬左右。知識程度很低，一向有獵首和殘殺寡婦的奇俗。島民性多疑，所以往往無緣無故的自相殘殺起來。

瓜島四圍的海水異常清澈。在南海烈日的照射上，常常變幻出一種美麗無比的海景來。島邊的海中，出產一種很大的鯊魚。時常成羣結隊的在游泳。據說普通酒席上用的魚翅，大都是瓜島海中鯊魚鰭的產物。

仰光見聞記（續）

塔遍滿了全境

緬甸的塔是三多之一，在緬人的人生觀裏認爲造塔的功德最厚，所以緬人的私蓄大都耆於佛寺造佛塔，在伊洛瓦底江的上流，舉目一望都是些圓頂的塔，爭妍鬥麗，燦爛光輝，在這種莊嚴的色彩下，配合着和諧的鐘聲，吸引了大批的迷信者。

大凡塔的位置，多依山傍水，周圍都是些青葱的芒果，高高的宗樹，葉大的芭蕉，風景幽雅，的確是引人入勝。它是一個寬心的建築物，不能攀上頂作鳥瞰，祇可在塔脚瞻仰。建築材料多用石料磚塊，外塗金粉，塔形似鐘，精緻爛雅，尤其是本市「仰光」的大金塔爲最著名，塔頂還有小銅塔，綠以花草，在別地是罕見的。「……」

「在我所看到的塔羣中，有使你有特殊的形象看嗎」！當地說得起勁時，插上了這一句。

「有，吉鐵窰的奇塔，建築在山巔的大圓石上，其下成三角形，與到圓石下面的人須過一木橋，遊客若推圓石，左右推動，塔則穩立如故，但導遊怪不」？他得意地若着。在歡笑聲中，結束了談話。

×　×　×

幾個月的客居，使生活感到異樣的興味，但我因爲欲赴泰國遊歷，只得離別了仰光，在緬甸這幾月的印象，感到他們再建設的精神與毅力，市容的復興，風景的優美，使我留戀不捨。所以赴船埠乘船的時候，我面對着這個送行的知己，不禁有點悵然了。再再地，辭了仰光境，遠遠地望見燦爛發光的大金塔。（已完）

南洋的風光

張掛三十多隻椅子，向着黑板，壁上掛着耶蘇受難像，每天晨六時半起到十點十五分止，爲學校授課時間，日曜日則變爲教會，由牧師來講道，全村住人，必須全來聽道，從前是用强制手段，最近已成習慣，於此可見英荷人的宗教侵略的一般了。

車又馳到一家門外，一個住人少女，跑出來，黑光艷艷的嬌容，望着我們若有所待，我們問他希望拍個照片嗎？她却連連搖頭，用手指着我們的衣服，意思是來看我們這些奇怪的服裝，等我們拿出照像機來，她却機警的逃開了。

經過村中的大市場，到了湖畔旅館休息。這旅館是荷蘭人經營的，店主是位快近七十歲的肥胖老人，近來商業不振，戰爭的恐怖，使他的營業日趨於衰微，並且交通隔絕，一半時又不能歸國，他很騷喋喋的向我們傾訴苦衷，蒼白多紋的臉上，充滿了懷鄉的容色。

旅館距離撒穆西諾島最近，島上教會的十字架，鋒立在目前，幾乎伸手可取的樣子。此島從前便是番族生存地，住人性格暴戾，面貌猙獰，至今尙有野蠻的習性，當荷蘭人從前治理此島，曾實過許多心血，結果，武力和法律，政治都失敗了，才不得不採取宗教的感化，一代一代的傳教師，曾經多番苦鬥，始將全島住人收集下，耶蘇十字架下，現在住人們的堅決的信仰心，和溫和的性格，不能不說是由於敎師的敎化，可是他們這種盡力傳道，目的是甚麼？是拯救愚民？是宗教侵略？有識者，自能了然。

旅館的後園裡，小池泛生着許多綠樹，保母們離開搖籃車，去嗅着鮮開的花香，車裏的幼兒，天眞可愛的臉上，浮着笑容，拾着小石塊，向池裡拋去，水面上便漾起一圈一圈的漣漪。

坐在沙發上，靜聽渠頭小燕叫，據說這些燕子中，有從日本避寒飛來的。從前日本島類研究家曾在日本內地找尋了許多燕子，腿上裝設了竹管，竹管裏寫明某地某家字樣，秋後，燕子飛向南方去了，南洋人有許多發現了腿帶竹管的燕子，把竹筒取下來後，給日本研究家寄去，同時又在原燕腿上，另設了竹管，註明南洋某處某家，結果，到春天飛回日本的燕子，仍舊是從前的原燕，於此，可見燕子飛行旅途的強靈，和永遠不變的信用了。

新奇兵器一席談

盲目魚雷和利用光線

本文爲日本「文藝春秋」社，記者與日本電氣物理學權威，「光線電話」發明人八木秀次博士的對談錄，談到盲目魚雷，電氣操縱等各種新式兵器的可能前途，非常有趣，也非常適時，茲節譯如次：—譯者

「所羅門方面的美軍，有着非常優秀的聽音機：」不知在那兒，我聽到過這樣的話，於是我便把這個問題首先搬出來。

「這恐怕是水中聽音機吧！假如對的話，那末美國方面自然有相當優秀的水中聽音機。」（未完）

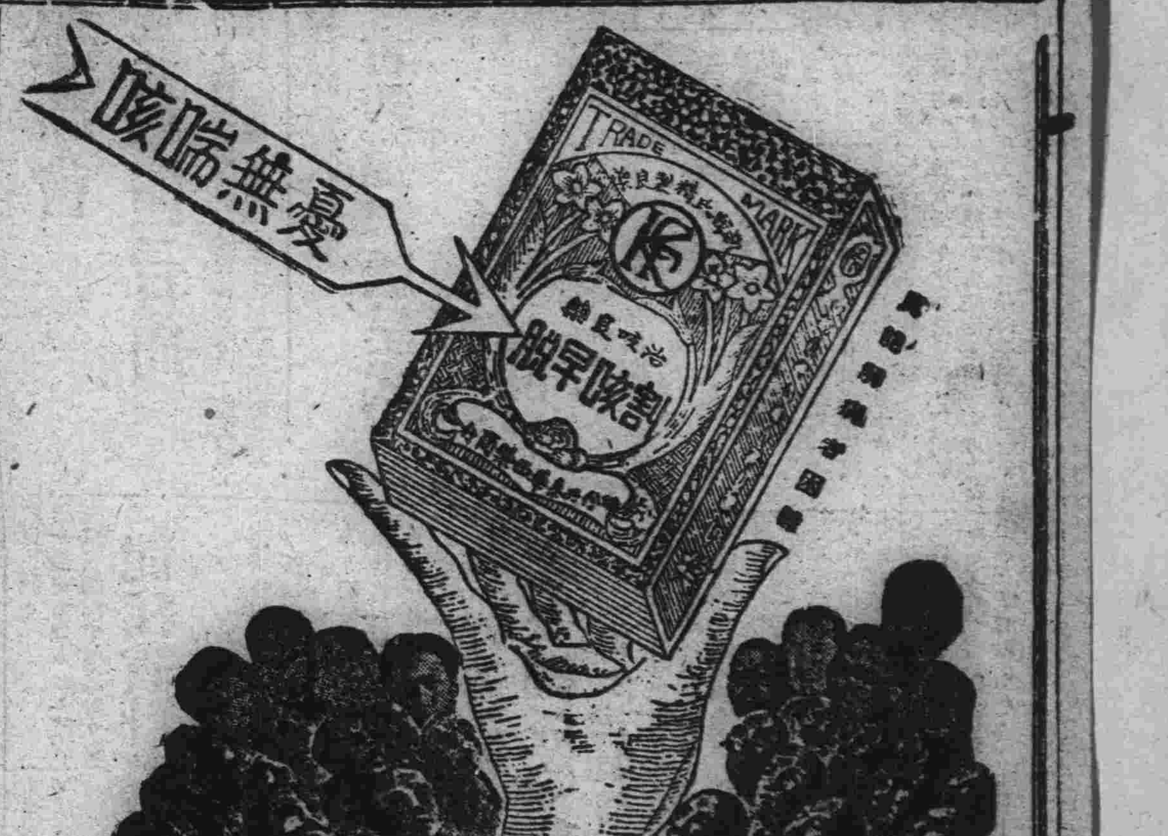

價目　每大瓶國幣一元五角　每小瓶國幣八角

總發行濱江省正陽五道街　泰華西藥商行

將軍鎭咳

入了嚴寒的冬天　大人小孩感冒是不可免的　感冒是惹起肺病的根源　亦能引起舊肺病之復犯　凱輯氏割咳早脫爲醫治肺病！

主治
一治四時感冒之咳
一治男女虛弱之咳
一治年老虛喘之咳
一治小兒百日之咳

本埠各大中西藥店以及各省縣藥房均有出

旅行用品
手提箱　衣櫃　帽盒　條編筐　手提包（皮代用品）　全套修飾器　及其他

夏季靴鞋
男女及子供靴鞋
各種式樣‥‥各種花色

秋林株式會社百貨店
道裡　南崗　馬家溝

育才職業養成所　打字　簿記　日語　招生
女生備有宿舍詳章函索（附郵票六分）即寄
址…哈爾濱道裡中國二十道街二十六號

惡性淋疾　請速先服用　滅淋根片

梅毒下疳濃瘡疥癬毒性關節痛小兒胎毒牙齒不全子宮破爛滑胎流產頭髮脫落一切皮膚疾病等惡特效

清血解毒丸　殺菌解毒

未老先衰　夢遺滑精　陽萎不舉　早洩　請用特効　强力　育靈機　强精補腎　固本壯陽

瘧疾　感冒　特效藥　濟康　治瘧灵

健康素　定價二元
補爾康　定價七元
敵積健脾丹　定價五角　小兒食積水積虫積氣積腹痛夜啼食慾停止綠便
濟康脚氣水　定價五角　汗泡疥脚氣濕疥濃瘡疥癬癩等症
各藥房均有代售　奉天市瀋陽區一心街一段一一○號（城內大西門裡路南）
濟康製藥所　電話四一二三二六號

鳴謝治愈痔疾

張三多堂所製痔病靈藥化痔土龍散
感謝人張守典謹啓

郁文打字養成所　招生
（一）女子打字班：成功迅速介紹職業！
（二）國民補習班：失學兒童的福音！
（三）日語補習班：初等，中等，分班授課！
（四）夜課補習班：古文，時文，珠算，簿算！
備有宿舍　詳章函索即寄

濱江飯店公記
包辦酒席　應時小酌
道裡水道街
電話　營業用六五一○　顧客用八七三二五

醫士　林特聶爾
專治　皮膚　花柳　新舊淋病　横痃　頭瘡　禿髮　脫落　諸病
本診療所備有各種電療機　電話六一一六四
每日上午九時至十時　下午四時至七時

伍伯年星期休息